



Einwohnergemeinde Saxeten

Jahresrechnung 2020 HRM2

INHALTSVERZEICHNIS

1	BERICHTERSTATTUNG	4
1.1	Rechnungsführung	4
1.2	Ergebnisse	4
1.3	Wesentliches zur Erfolgsrechnung	5
1.4	Steueranlage	5
1.5	Bilanz	5
1.6	Sachgruppen der Erfolgsrechnung	6
1.7	Investitionen	9
1.8	Nachkredite	10
1.9	Spezialfinanzierungen	10
1.9.1	Wasserversorgung	10
1.9.2	Abwasserbeseitigung	10
1.9.3	Abfallwirtschaft	10
2	ECKDATEN	11
2.1	Übersicht	11
2.2	Selbstfinanzierung / Finanzierungsergebnis	12
2.3	Gestufte Erfolgsausweise	13
2.3.1	Gesamter Haushalt	13
2.3.2	Allgemeiner Haushalt	14
2.3.3	Wasserversorgung	15
2.3.4	Abwasserbeseitigung	16
2.3.5	Abfallwirtschaft	17
3	BILANZ	18
4	FUNKTIONEN	19
4.1	Erfolgsrechnung	19
4.2	Investitionsrechnung	24

5 SACHGRUPPEN	25
5.1 Erfolgsrechnung	25
5.2 Investitionsrechnung.....	26
6 GELDFLUSSRECHNUNG	27
7 FINANZKENNZAHLEN	32
7.1 Gesamthaushalt	32
7.2 Allgemeiner Haushalt	36
7.3 Spezialfinanzierung Wasserversorgung.....	37
7.4 Spezialfinanzierung Abwasserbeseitigung.....	38
7.5 Spezialfinanzierung Abfall	39
8 ANTRAG DER EXEKUTIVE.....	40
9 BESTÄTIGUNGSBERICHT	41
10 GENEHMIGUNG DER JAHRESRECHNUNG	43
11 ANHANG	44
11.1 Regelwerk	44
11.1.1 Angewendetes Regelwerk.....	44
11.1.2 Bewertung Finanzvermögen	44
11.1.3 Bewertung Verwaltungsvermögen.....	45
11.1.4 Aktivierungsgrenzen.....	45
11.1.5 Bestehendes Verwaltungsvermögen	45
11.2 Grundlagen der Jahresrechnung	46
11.3 Eigenkapitalnachweis	46
11.4 Rückstellungsspiegel.....	47
11.5 Beteiligungsspiegel.....	48
11.6 Gewährleistungsspiegel.....	50
11.7 Anlagespiegel.....	52
11.8 Kreditkontrolle	55

11.8.1 Verpflichtungskredite für Investitionen.....	55
11.8.2 Nachkredite.....	56
11.9 Weitere massgebende Angaben.....	57
12 DETAILS ZUR RECHNUNG	59
12.1 Bilanz (Seiten 1 - 7).....	59
12.2 Erfolgsrechnung nach Funktionen (Seiten 1 – 22).....	59
12.3 Erfolgsrechnung nach Sachgruppen (Seiten 1 – 10).....	59
12.4 Investitionsrechnung nach Funktionen (Seiten 1 – 2).....	59
12.5 Investitionsrechnung nach Sachgruppen (Seiten 1 – 2).....	59
13 QUITTUNGSBLATT HRM2 (1 Seite)	59
14 BESCHEINIGUNG ZUR JAHRESRECHNUNG HRM2 (1 Seite).....	59

1 BERICHTERSTATTUNG

1.1 Rechnungsführung

Die Jahresrechnung 2020 wurde nach dem Rechnungslegungsmodell HRM2 gemäss Art. 70 Gemeindegesetz (GG) erstellt. Für die Buchhaltung wird das Programm HRM pro von der Firma Zwahlen Informatik, in Thun, verwendet. Verantwortlich für die Rechnungsführung ist die Finanzverwalterin der Einwohnergemeinde Saxeten, Frau Magdalena Seematter-Häfliger, im Amt seit 1. Juli 2004.

1.2 Ergebnisse

Der Gesamthaushalt schliesst mit einem Ertragsüberschuss von CHF 20'115.48 und somit um CHF 49'413.46 über dem Budget ab. Wird in der Erfolgsrechnung ein Ertragsüberschuss ausgewiesen und sind die ordentlichen Abschreibungen kleiner als die Nettoinvestitionen sind zwingend zusätzliche Abschreibungen vorzunehmen. Die zusätzlichen Abschreibungen entsprechen der Differenz Nettoinvestitionen zu ordentlichen Abschreibungen, aber höchstens dem Ertragsüberschuss. Es wird nur der allgemeine Haushalt berücksichtigt. Es mussten keine zusätzlichen Abschreibungen als finanzpolitische Reserven (ausserordentlicher Aufwand) verbucht werden. Die Gesetzlichen Grundlagen bilden Artikel 84, 85 Abs. 3 und 4 und Anhang 3 der Gemeindeverordnung (GV).

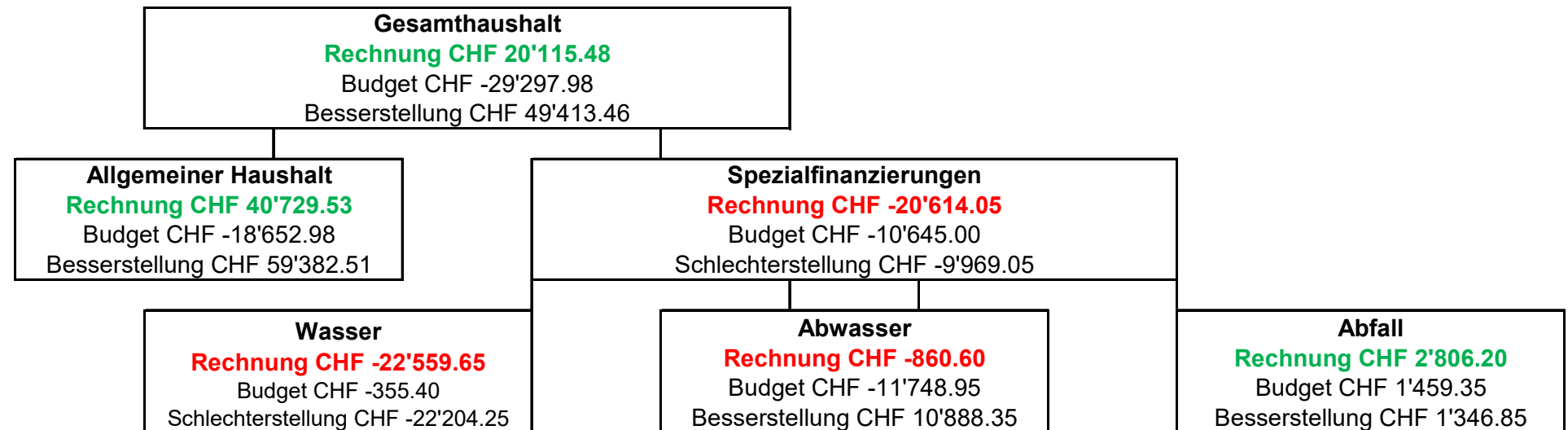

1.3 Wesentliches zur Erfolgsrechnung

Folgende Ereignisse haben im Wesentlichen zur Besserstellung von CHF 49'413.46 beigetragen (Beträge gerundet):

<u>Erfolgswirksam</u>	
• Externe Fachperson Bereich Baubewilligungsverfahren (Mehrkosten netto)	CHF 11'700.00
• Abrg. Anteil Kanton an Gehaltskosten Schule Wilderswil & Spezialunterricht Jungfrauregion	CHF 13'600.00
• Tiefere Kosten Lastenausgleich EL/FAMZU/Sozialhilfe & Sozialdienste Region Jungfrau	CHF 6'300.00
• Weniger Aufwand Gemeindestrassen (Teilweise Verschiebung ins Folgejahr)	CHF 24'500.00
• Positiver Abschluss Forstschutzprojekte u.a. Beitrag GEWO	CHF 11'600.00
• Rückgang Finanz- und Lastenausgleich (Auswirkung Ertragsüberschüsse Vorjahre)	CHF 8'300.00
• Aufwertung (AN2020) Liegenschaften FV	CHF 7'800.00
<u>Neutral</u>	
• Abwertung (AN2020) Liegenschaften FV	CHF 31'990.00
• Entnahme aus Neubewertungsreserven	CHF 31'990.00

1.4 Steueranlage

Das Jahresergebnis basiert auf einer Steueranlage von 1.69 und 1.5 Promille für die Liegenschaftssteuer. Der Bilanzüberschuss erhöht sich von CHF 415'823.20 um CHF 40'729.53 auf CHF 456'552.73.

Das Massgebliche Eigenkapital pro Einwohner (MEK/EW) stieg erneut an von CHF 5'560.03 um CHF 401.53 auf CHF 5'961.56.

1.5 Bilanz

Finanzvermögen	CHF 1'271'525.38	Fremdkapital	CHF 295'171.10
Verwaltungsvermögen	CHF 330'376.95	Eigenkapital	CHF 1'306'731.23

Das Finanzvermögen hat von CHF 1'273'624.72 (01.01.2020) um CHF 2'099.34 abgenommen. Das Verwaltungsvermögen reduzierte sich von CHF 357'953.88 (01.01.2020) um CHF 27'576.93. Die Wertberichtigung des bestehenden Verwaltungsvermögens (HRM1) ist um weitere CHF 27'543.43 auf CHF 137'717.15 gestiegen.

Das Eigenkapital erhöhte sich von CHF 1'270'877.05 (01.01.2020) um CHF 35'854.18 auf CHF 1'306'731.23 (31.12.2020):

• Dies durch die Abschlüsse der Spezialfinanzierungen Wasser, Abwasser & Abfall von total	CHF	-20'614.05
• der Einlage ins Eigenkapital im Bereich Liegenschaften Finanzvermögen von	CHF	9'219.00
• bzw. die Entnahme aus dem Eigenkapital Werterhalt Liegenschaften Finanzvermögen von	CHF	-1'004.30
• Entnahme aus Neubewertungsreserve infolge Abwertung Liegenschaften FV	CHF	-31'990.00
• den Einlagen in die Vorfinanzierungen Werterhalt Wasser und Abwasser von total	CHF	39'514.00
• sowie den Ertragsüberschuss im allgemeinen Haushalt von	CHF	40'729.53

1.6 Sachgruppen der Erfolgsrechnung

	Rechnung 2020	Budget 2020	Abweichung 2020
30 Personalaufwand	CHF 118'819.90	CHF 122'940.00	CHF -4'120.10

Die wesentliche Abweichung ist wie bereits im Vorjahr im Konto Aus- und Weiterbildungskosten SG 3090 zu finden. Die vereinbarte Weiterbildung durch die GS wird nach einem Unterbruch nicht vorgesetzt.

31 Sach- und übriger Betriebsaufwand	CHF 221'573.35	CHF 152'514.30	CHF 69'059.05
---	----------------	----------------	---------------

Im Berichtsjahr wurde sowohl Forstschutz betrieben wie auch Windfall und Käferholz gerüstet. Dies führte zu gebundenen Mehrkosten in der SG 3145 "Unterhalt Wald" gegenüber dem Budget von CHF 89'429.45. Gleichzeitig sind durch die Verpflichtung eines externen Fachexperten im Baubewilligungsbereich Mehrkosten angefallen gegenüber dem Budget (SG 3132; CHF 16'891.85). Demgegenüber wurden insbesondere im Gemeindestrassennetz Aufwendungen nicht benötigt, nicht ausgeführt bzw. u.a. ins Folgejahr verschoben.

33 Abschreibungen Verwaltungsvermögen	CHF 29'141.98	CHF 33'126.38	CHF -3'984.40
--	---------------	---------------	---------------

Das bestehende Verwaltungsvermögen (Artikel T2-4, Absatz 3 der Übergangsbestimmungen GV) wurde per 01.01.2016 zu Buchwerten in HRM2 übernommen und beträgt CHF 385'608.00. Dieses wird innert 14 Jahren (CHF 27'543.43) abgeschrieben. Sowohl die Ortsplanungsrevision (Anpassung Baureglement) wie auch die Erstellung des Schutzdamms für die Parzelle 42 Schattenhalb kamen im Jahr 2020 erneut nicht zum Abschluss. Die Bruttoinvestitionen wurden als Anlagen im Bau VV (Bilanz Konto 1407) bzw. Immaterielle Anlagen in Realisation (Bilanz Konto 1427) verbucht, was wiederum noch keine Abschreibungen auslöst.

	Rechnung 2020	Budget 2020	Abweichung 2020
34 Finanzaufwand	CHF 41'502.35	CHF 15'021.90	CHF 26'480.45

Bekanntlich hat AN2020 auch auf die Bewertung unseres Finanzvermögens einen Einfluss. Per 31.12.2020 müssen alle Grundstücke, welche nach der Methode "Amtlicher Wert" bewertet sind, neu bewertet werden. U.a. wurde das ehemalige "Lehrerhaus", Niedermatte 115b, abgewertet infolge Umnutzung (Wohnraum in Geschäftsraum = Verwaltung); dies trägt zur wesentlichen Abweichung gegenüber dem Budget 2020 bei (SG 3441; CHF 31'990.00).

35 Einlage in Fonds und Spezialfinanzierungen	CHF 39'514.00	CHF 29'226.00	CHF 10'288.00
--	---------------	---------------	---------------

Die Differenz zum Budget ist auf höhere Einlagen in den Werterhalt bei der Wasserversorgung zurückzuführen. Infolge Anpassung der Wasserversorgungsverordnung (Stand 1.1.2020) führen tiefere Beitragssätze zu höheren Wiederbeschaffungswerten. Dadurch erhöht sich die Einlage deutlich. Bei 100% beträgt die Einlage neu CHF 29'113.00 (bisher CHF 18'825.00). Die Einlage Spezialfinanzierung EK im Bereich Abwasser richtet sich nach den publizierten Werten des Kantons Bern, AWA, Wiederbeschaffungswert der Abwasseranlagen; Fassung vom 2.10.2018, Seite 24. Die Einlage SF WE nach Wiederbeschaffungswerten beträgt wie im Vorjahr bei 60%, CHF 10'401.00.

36 Transferaufwand	CHF 193'635.40	CHF 206'693.80	CHF -13'058.40
---------------------------	----------------	----------------	----------------

Im Transferaufwand werden sämtliche Zahlungen an den Kanton, Konkordate, Gemeinden und Gemeindeverbände verbucht. Für gehabte Aufwendungen i.S. Neuvermessung wurden CHF 6'000.00 in Rechnung gestellt (Budget CHF 10'000.00). Tiefere Kosten in den Bereichen Lastenausgleich EL/FAMZU/Sozialhilfe & Sozialdienste Region Jungfrau führen ebenfalls zu einer Abweichung von CHF 6'300.00.

38 Ausserordentlicher Aufwand	CHF 9'219.00	CHF 11'135.50	CH -1'916.50
--------------------------------------	--------------	---------------	--------------

Die Einlage in die Vorfinanzierung des EK "Liegenschaften Finanzvermögen" wurde angepasst infolge neuer Gebäudeversicherungswerte (1% von CHF 921'900.00). Die Gemeinde muss trotz Ertragsüberschuss keine zusätzlichen Abschreibungen als ausserordentlicher Aufwand vornehmen. Die zusätzlichen Abschreibungen entsprechen der Differenz Nettoinvestitionen zu ordentlichen Abschreibungen, aber höchstens dem Ertragsüberschuss.

39 Interne Verrechnung	CHF 26'442.00	CHF 26'220.00	CHF 222.00
-------------------------------	---------------	---------------	------------

Bei den Werten in den Sachgruppen 39 handelt sich um Interne Verrechnungen innerhalb der Jahresrechnung.

	Rechnung 2020	Budget 2020	Abweichung 2020
40 Fiskalertrag	CHF 163'174.95	CHF 162'992.00	CHF 182.95

Die direkten Steuern sowohl bei natürlichen Personen CHF -5'9847.45 (SG 400) wie auch bei juristischen Personen CHF -2'211.65 (SG 401) sind tiefer als budgetiert ausgefallen. Mehreinnahmen bei den Liegenschaftssteuern infolge AN2020 (CHF 3'350.00) sowie Vermögensgewinnsteuern von CHF 4'243.10 aus Verkäufen von Objekten in der Gemeinde Saxeten, führten dazu, dass der Fiskalertrag eine Punktlandung darstellt.

41 Regalien & Konzessionen	CHF 7'599.00	CHF 8'000.00	CHF -401.00
---------------------------------------	--------------	--------------	-------------

Die Gemeindeentschädigung der BKW für das Jahr 2019 erfolgt erst mit der Abrechnung im Jahr 2021. Im Berichtsjahr wurde eine Akontozahlung ausbezahlt von CHF 7'599.00.

42 Entgelte	CHF 83'692.70	CHF 97'785.00	CHF -9'092.30
--------------------	---------------	---------------	---------------

Die rege Bautätigkeit in der Gemeinde Saxeten führt zu Mehreinnahmen in der SG 4210 "Gebühren für Amtshandlungen/Bewilligungen" (CHF 2'646.35). In der SG 4240 "Benützungsgebühren und Dienstleistungen" fehlen Einnahmen von CHF 13'552.25, dies ist insbesondere auf die Bauarbeiten der IBI an deren Wasserleitung im Bereich Schattenhalb (2 Monate kein Wasserdurchlauf) zurückzuführen. Der Wasserverkauf an die IBI wurde mit CHF 32'000.00 budgetiert; effektiv verrechnet wurden 42'006 m³/CHF 21'003.00 (CHF -10'997.00).

43 Verschiedene Erträge	CHF 0.00	CHF 500.00	CHF -500.00
--------------------------------	----------	------------	-------------

Die budgetierten Erträge sind für aktivierbare Eigenleistungen in Sachanlagen vorgesehen; im 2020 wurden keine aktivierbaren Eigenleistungen des Gemeindepersonals vorgenommen.

44 Finanzertrag	CHF 41'134.61	CHF 38'016.90	CHF 3'117.71
------------------------	---------------	---------------	--------------

Die Abweichung resultiert aus dem im Budget 2020 vorgesehenen Energieförderungsbeitrag des Kantons Bern an die neue Pelletheizung im Lehrerhaus; der Betrag (-CHF 4'500.00) wurde in die JR 2019 abgegrenzt; da die Heizung bereits im Herbst 2019 in Betrieb genommen werden konnte. Mit der AN2020 wurde nebst der Abwertung des Lehrerhauses auch Liegenschaften des Finanzvermögens aufgewertet. Die Aufwertung ist erfolgswirksam SG 4443 (CHF 7'895.55).

	Rechnung 2020	Budget 2020	Abweichung 2020
45 Entnahme aus Fonds und SF	CHF 0.00	CHF 0.00	CHF 0.00

Weder in Bezug auf den Fonds und die SF im Fremd- als auch im Eigenkapital wurden Entnahmen verbucht.

46 Transferertrag	CHF 344'925.90	CHF 235'566.00	CHF 109'359.90
--------------------------	----------------	----------------	----------------

Im Transferertrag werden sowohl die Entschädigungen der Kanton und Konkordaten erfasst (Zahlung Kanton an Gehaltskosten in der Bildung) sowie Beiträge von Kantonen und Konkordaten (Zahlungen Kanton an Wiederherstellungs- und Forstprojektkosten). Infolge der gebundenen Tätigkeiten im Gemeindewald (Forstschutz, Windfall, Käferholz) ist der Betrag in der SG 463 um CHF 102'801.95 höher als budgetiert. Der Rückgang im Finanz- und Lastenausgleich (Auswirkung Ertragsüberschüsse Vorjahre) beträgt CHF -8'300.00. In der SG 461 (Abweichung zum Budget CHF 15'583.20) ist die Abrechnung des Kantons für die Primarstufe betr. Schuljahr 2019/2020 enthalten.

48 Ausserordentlicher Ertrag	CHF 32'994.30	CHF 3'500.00	CHF 29'494.30
-------------------------------------	---------------	--------------	---------------

Es wurden total CHF 1'004.30 aus der SF Werterhalt Liegenschaften Finanzvermögen für Unterhaltsarbeiten im Lehrerhaus entnommen. Budgetiert waren CHF 3'500.00. In der SG 4896 ist die Entnahme aus den Neubewertungsreserven von CHF 31'990.00 enthalten, welche die Abwertungen der Liegenschaften im Finanzvermögen durch die AN2020 abfedert.

49 Interne Verrechnung	CHF 26'442.00	CHF 26'220.00	CHF 222.00
-------------------------------	---------------	---------------	------------

Bei den Werten in den Sachgruppen 49 handelt sich um Interne Verrechnungen innerhalb der Jahresrechnung.

1.7 Investitionen

Es wurden Investitionen getätigt von brutto CHF 96'113.50. Für die Ortsplanungsrevision (Anpassung Baureglement) wurde die 4. Teilzahlung fällig zugunsten der Firma Lohner + Partner AG von total CHF 1'565.05. Infolge Covid-19 musste der Zeitplan angepasst werden. Der Schutzdamm im Zusammenhang mit dem Objektschutz der Parzelle 42 Schattenhalb wurde im Herbst 2020 erstellt; total Kosten CHF 94'548.45. Der Projektabschluss erfolgt im 2021; es erfolgte im Berichtsjahr eine 1. Teilzahlung aufgrund der Kostenschätzung seitens des Kantons; zudem wurden wiederum zugesicherte Subventionen sowie Beiträge Dritter (Restkostenbeteiligung Grundeigentümer) abgegrenzt bis zur Höhe der Projektausgaben.

1.8 Nachkredite

Es werden nur Nachkredite grösser CHF 1'000.00 aufgeführt.

Total	CHF	162'372.15
davon gebunden	CHF	143'096.10
Kompetenz GR	CHF	19'276.05
zu beschliessen GV	CHF	0.00

1.9 Spezialfinanzierungen

1.9.1 Wasserversorgung

	<u>Rechnungsjahr</u>	<u>Budget</u>
Erfolg	CHF - 22'559.65	CHF - 355.40
Verwaltungsvermögen per 31.12.2020	CHF 0.00	
Bestand Werterhalt per 31.12.2020	CHF 313'598.00	(+ CHF 29'113.00/100%)
Eigenkapital SF per 31.12.2020	CHF 24'629.64	(- CHF 22'559.65/Aufwandüberschuss SF)

1.9.2 Abwasserbeseitigung

	<u>Rechnungsjahr</u>	<u>Budget</u>
Erfolg	CHF -860.60	CHF -11'748.95
Verwaltungsvermögen per 31.12.2020	CHF 0.00	
Bestand Werterhalt per 31.12.2020	CHF 201'643.20	(+ CHF 10'401.00/60%)
Eigenkapital SF per 31.12.2020	CHF 152'323.03	(- CHF 860.60/Aufwandüberschuss SF)

1.9.3 Abfallwirtschaft

	<u>Rechnungsjahr</u>	<u>Budget</u>
Erfolg	CHF 2'806.20	CHF 1'459.35
Verwaltungsvermögen per 31.12.2020	CHF 0.00	
Eigenkapital SF per 31.12.2020	CHF 27'664.21	(+ CHF 2'806.20/Ertragsüberschuss SF)

2 ECKDATEN

2.1 Übersicht

	Rechnung 2020 in CHF	Budget 2020 in CHF	Rechnung 2019 in CHF
Jahresergebnis ER Gesamthaushalt	20'115.48	-29'297.98	55'495.74
Jahresergebnis ER Allgemeiner Haushalt	40'729.53	-18'652.98	53'664.00
Jahresergebnis gesetzliche Spezialfinanzierungen	-20'614.05	-10'645.00	1'831.74
Steuerertrag natürliche Personen	123'316.55	129'264.00	127'734.15
Steuerertrag juristische Personen	4'196.25	6'408.00	5'164.60
Liegenschaftssteuer	27'200.40	23'850.00	23'885.95
Nettoinvestitionen	1'565.05	15'000.00	16'991.40
Bestand Finanzvermögen	1'271'525.38		1'273'624.72
Bestand Verwaltungsvermögen Gesamthaushalt	330'376.95		357'953.88
Bestand Verwaltungsvermögen Allgemeiner Haushalt	330'376.95		357'953.88
Bestand Verwaltungsvermögen Spezialfinanzierungen	0.00		0.00
Fremdkapital	295'171.10		360'701.55
Eigenkapital	1'306'731.23		1'270'877.05
Reserven	13'949.57		13'949.57
Bilanzüberschuss/-fehlbetrag	456'552.73		415'823.20

2.2 Selbstfinanzierung / Finanzierungsergebnis

		Rechnung 2020 in CHF	Budget 2020 in CHF	Rechnung 2019 In CHF
Ergebnis Gesamthaushalt	90+	20'115.48	-29'297.98	55'495.74
Abschreibung Verwaltungsvermögen	33+	29'141.98	33'126.38	29'141.98
Einlagen in Fonds und Spezialfinanzierungen	35+	39'514.00	29'226.00	29'226.00
Entnahmen aus Fonds und Spezialfinanzierungen	45-	-0.00	-0.00	-158.00
Wertberichtigung Darlehen Verwaltungsvermögen	364+	0.00	0.00	0.00
Wertberichtigung Beteiligungen Verwaltungsvermögen	365+	0.00	0.00	0.00
Abschreibungen Investitionsbeiträge	366+	0.00	0.00	0.00
Einlagen in das Eigenkapital	389+	9'219.00	11'135.50	7'192.40
Entnahmen aus dem Eigenkapital	489-	-32'994.30	-3'500.00	-39'594.65
Aufwertung Verwaltungsvermögen	4490-	-0.00	-0.00	-0.00
Selbstfinanzierung		64'995.16	40'689.90	81'303.47
Nettoinvestitionen				
Investitionsausgaben	6900+	96'113.50	15'000.00	28'100.55
Investitionseinnahmen	5900+	94'548.45	0	11'109.15
Nettoinvestitionen		1'565.05	15'000.00	16'991.40
Finanzierungsergebnis		63'430.11	25'689.90	67'421.41

2.3 Gestufte Erfolgsausweise

2.3.1 Gesamter Haushalt

	Jahresrechnung 2020 in CHF	Budget 2020 in CHF	Jahresrechnung 2019 in CHF
Betrieblicher Aufwand			
30 Personalaufwand	118'819.90	122'940.00	117'871.75
31 Sach- und übriger Betriebsaufwand	221'573.35	152'514.30	225'464.31
33 Abschreibungen Verwaltungsvermögen	29'141.98	33'126.38	29'141.98
35 Einlage in Fonds und SF	39'514.00	29'226.00	29'226.00
36 Transferaufwand	193'635.40	206'693.80	199'594.39
39 Interne Verbuchungen	26'442.00	26'220.00	27'240.00
Total betrieblicher Aufwand	629'126.63	570'720.48	628'538.43
Betrieblicher Ertrag			
40 Fiskalertrag	163'174.95	162'992.00	161'547.25
41 Regalien und Konzessionen	7'599.00	8'000.00	7'520.00
42 Entgelte	83'692.70	92'785.00	101'412.05
43 Verschiedene Erträge	0.00	500.00	0.00
45 Entnahmen aus Fonds und SF	0.00	0.00	158.00
46 Transferertrag	344'925.90	235'566.00	369'825.80
49 Interne Verbuchungen	26'442.00	26'220.00	27'240.00
Total betrieblicher Ertrag	625'834.55	526'063.00	667'703.10
Ergebnis aus betrieblicher Tätigkeit	-3'292.08	-44'657.48	39'164.67
34 Finanzaufwand	41'502.35	15'021.90	60'402.05
44 Finanzertrag	41'134.61	38'016.90	44'330.87
Ergebnis aus Finanzierung	-367.74	22'995.00	-16'071.18
Operatives Ergebnis	-3'659.82	-21'662.48	23'093.49
38 Ausserordentlicher Aufwand	9'219.00	11'135.50	7'192.40
48 Ausserordentlicher Ertrag	32'994.30	3'500.00	39'594.65
Ausserordentliches Ergebnis	23'775.30	-7'635.50	32'402.25
Gesamtergebnis Erfolgsrechnung	20'115.48	-29'297.98	55'495.74

2.3.2 Allgemeiner Haushalt

	Jahresrechnung 2020 in CHF	Budget 2020 in CHF	Jahresrechnung 2019 in CHF
Betrieblicher Aufwand			
30 Personalaufwand	116'217.55	119'780.00	115'371.50
31 Sach- und übriger Betriebsaufwand	197'774.95	115'720.40	196'975.65
33 Abschreibungen Verwaltungsvermögen	29'141.98	33'126.38	29'141.98
35 Einlage in Fonds und SF	0.00	0.00	0.00
36 Transferaufwand	178'760.65	191'641.80	185'568.49
39 Interne Verbuchungen	26'442.00	26'220.00	27'240.00
Total betrieblicher Aufwand	548'337.13	486'488.58	554'297.62
Betrieblicher Ertrag			
40 Fiskalertrag	163'174.95	162'992.00	161'547.25
41 Regalien und Konzessionen	7'599.00	8'000.00	7'520.00
42 Entgelte	24'042.95	19'720.00	32'038.50
43 Verschiedene Erträge	0.00	500.00	0.00
45 Entnahmen aus Fonds und SF	0.00	0.00	158.00
46 Transferertrag	344'925.90	235'566.00	369'825.80
49 Interne Verbuchungen	26'442.00	26'220.00	27'240.00
Total betrieblicher Ertrag	566'184.80	452'998.00	598'329.55
Ergebnis aus betrieblicher Tätigkeit	17'847.67	-33'490.58	44'031.93
34 Finanzaufwand	41'502.35	15'021.90	60'402.05
44 Finanzertrag	40'608.91	37'495.00	37'631.87
Ergebnis aus Finanzierung	-893.44	22'473.10	-22'770.18
Operatives Ergebnis	16'954.23	-11'017.48	21'261.75
38 Ausserordentlicher Aufwand	9'219.00	11'135.50	7'192.40
48 Ausserordentlicher Ertrag	32'994.30	3'500.00	39'594.65
Ausserordentliches Ergebnis	23'775.30	-7'635.50	32'402.25
Gesamtergebnis Erfolgsrechnung	40'729.53	-18'652.98	53'664.00

2.3.3 Wasserversorgung

	Jahresrechnung 2020 in CHF	Budget 2020 in CHF	Jahresrechnung 2019 in CHF
Betrieblicher Aufwand			
30 Personalaufwand	2'331.75	2'610.00	2'247.20
31 Sach- und übriger Betriebsaufwand	10'216.65	10'175.55	15'838.65
33 Abschreibungen Verwaltungsvermögen	0.00	0.00	0.00
35 Einlage in Fonds und SF	29'113.00	18'825.00	18'825.00
36 Transferaufwand	2'150.00	1'000.00	1'530.00
39 Interne Verbuchungen	0.00	0.00	0.00
Total betrieblicher Aufwand	43'811.40	32'610.55	38'440.85
Betrieblicher Ertrag			
40 Fiskalertrag	0.00	0.00	0.00
41 Regalien und Konzessionen	0.00	0.00	0.00
42 Entgelte	21'003.00	32'000.00	26'947.00
43 Verschiedene Erträge	0.00	0.00	0.00
45 Entnahmen aus Fonds und SF	0.00	0.00	0.00
46 Transferertrag	0.00	0.00	0.00
49 Interne Verbuchungen	0.00	0.00	0.00
Total betrieblicher Ertrag	21'003.00	32'000.00	26'947.00
Ergebnis aus betrieblicher Tätigkeit	-22'808.40	-610.55	-11'493.85
34 Finanzaufwand	0.00	0.00	0.00
44 Finanzertrag	248.75	255.15	3'211.30
Ergebnis aus Finanzierung	248.75	255.15	3'211.30
Operatives Ergebnis	-22'559.65	-355.40	-8'282.55
38 Ausserordentlicher Aufwand	0.00	0.00	0.00
48 Ausserordentlicher Ertrag	0.00	0.00	0.00
Ausserordentliches Ergebnis	0.00	0.00	0.00
Gesamtergebnis Erfolgsrechnung	-22'559.65	-355.40	-8'282.55

2.3.4 Abwasserbeseitigung

	Jahresrechnung 2020 in CHF	Budget 2020 in CHF	Jahresrechnung 2019 in CHF
Betrieblicher Aufwand			
30 Personalaufwand	270.60	550.00	253.05
31 Sach- und übriger Betriebsaufwand	4'285.15	14'778.35	3'290.50
33 Abschreibungen Verwaltungsvermögen	0.00	0.00	0.00
35 Einlage in Fonds und SF	10'401.00	10'401.00	10'401.00
36 Transferaufwand	8'812.95	9'272.00	8'837.35
39 Interne Verbuchungen	0.00	0.00	0.00
Total betrieblicher Aufwand	23'769.70	35'001.35	22'781.90
Betrieblicher Ertrag			
40 Fiskalertrag	0.00	0.00	0.00
41 Regalien und Konzessionen	0.00	0.00	0.00
42 Entgelte	22'650.80	23'000.00	23'475.90
43 Verschiedene Erträge	0.00	0.00	0.00
45 Entnahmen aus Fonds und SF	0.00	0.00	0.00
46 Transferertrag	0.00	0.00	0.00
49 Interne Verbuchungen	0.00	0.00	0.00
Total betrieblicher Ertrag	22'650.80	23'000.00	23'475.90
Ergebnis aus betrieblicher Tätigkeit	-1'118.90	-12'001.35	694.00
34 Finanzaufwand	0.00	0.00	0.00
44 Finanzertrag	258.30	252.40	3'300.30
Ergebnis aus Finanzierung	258.30	252.40	3'300.30
Operatives Ergebnis	-860.60	-11'748.95	3'994.30
38 Ausserordentlicher Aufwand	0.00	0.00	0.00
48 Ausserordentlicher Ertrag	0.00	0.00	0.00
Ausserordentliches Ergebnis	0.00	0.00	0.00
Gesamtergebnis Erfolgsrechnung	-860.60	-11'748.95	3'994.30

2.3.5 Abfallwirtschaft

	Jahresrechnung 2020 in CHF	Budget 2020 in CHF	Jahresrechnung 2019 in CHF
Betrieblicher Aufwand			
30 Personalaufwand	0.00	0.00	0.00
31 Sach- und übriger Betriebsaufwand	9'296.60	11'840.00	9'359.51
33 Abschreibungen Verwaltungsvermögen	0.00	0.00	0.00
35 Einlage in Fonds und SF	0.00	0.00	0.00
36 Transferaufwand	3'911.80	4'780.00	3'658.55
39 Interne Verbuchungen	0.00	0.00	0.00
Total betrieblicher Aufwand	13'208.40	16'620.00	13'018.06
Betrieblicher Ertrag			
40 Fiskalertrag	0.00	0.00	0.00
41 Regalien und Konzessionen	0.00	0.00	0.00
42 Entgelte	15'995.95	18'065.00	18'950.65
43 Verschiedene Erträge	0.00	0.00	0.00
45 Entnahmen aus Fonds und SF	0.00	0.00	0.00
46 Transferertrag	0.00	0.00	0.00
49 Interne Verbuchungen	0.00	0.00	0.00
Total betrieblicher Ertrag	15'995.95	18'065.00	18'950.65
Ergebnis aus betrieblicher Tätigkeit	2'787.55	1'445.00	5'932.59
34 Finanzaufwand	0.00	0.00	0.00
44 Finanzertrag	18.65	14.35	187.40
Ergebnis aus Finanzierung	18.65	14.35	187.40
Operatives Ergebnis	2'806.20	1'459.35	6'119.99
38 Ausserordentlicher Aufwand	0.00	0.00	0.00
48 Ausserordentlicher Ertrag	0.00	0.00	0.00
Ausserordentliches Ergebnis	0.00	0.00	0.00
Gesamtergebnis Erfolgsrechnung	2'806.20	1'459.35	6'119.99

3 BILANZ

	Jahresrechnung 2020 in CHF	Jahresrechnung 2019 in CHF
Aktiven	1'601'902.33	1'631'578.60
Finanzvermögen		
100 Flüssige Mittel und kurzfristige Geldanlagen	284'585.88	202'440.92
101 Forderungen	123'443.55	190'471.20
104 Aktive Rechnungsabgrenzungen	31'505.95	24'628.15
107 Finanzanlagen	200.00	200.00
108 Sachanlagen FV	831'790.00	855'884.45
Total Finanzvermögen	1'271'525.38	1'273'624.72
Verwaltungsvermögen		
140 Sachanlagen VV	312'635.60	341'569.23
142 Immaterielle Anlagen	17'739.35	16'382.65
145 Beteiligungen, Grundkapitalien	2.00	2.00
Total Verwaltungsvermögen	330'376.95	357'953.88
Passiven	1'601'902.33	1'631'578.60
Fremdkapital		
200 Laufende Verbindlichkeiten	30'982.00	81'421.40
201 Kurzfristige Finanzverbindlichkeiten	10'900.00	11'429.25
204 Passive Rechnungsabgrenzungen	20'589.10	24'250.90
Total kurzfristiges Fremdkapital	62'471.10	117'101.55
206 Langfristige Finanzverbindlichkeiten	232'700.00	243'600.00
Total langfristiges Fremdkapital	232'700.00	243'600.00
Total Fremdkapital	295'171.10	360'701.55
Eigenkapital		
290 Verpflichtungen/Vorschüsse gegenüber SF	248'987.88	261'387.23
293 Vorfinanzierungen	515'241.20	475'727.20
294 Reserven	13'949.57	13'949.57
296 Neubewertung Finanzvermögen	71'999.85	103'989.85
299 Bilanzüberschuss/-fehlbetrag	456'552.73	415'823.20
Total Eigenkapital	1'306'731.23	1'270'877.05

4 FUNKTIONEN

4.1 Erfolgsrechnung

	Jahresrechnung 2020 in CHF		Budget 2020 in CHF		Jahresrechnung 2019 in CHF	
	Aufwand	Ertrag	Aufwand	Ertrag	Aufwand	Ertrag
Total I Abschluss	682'654.18	723'383.71 -40'729.53	596'877.88	567'579.90 29'297.98	706'247.17	759'911.17 -53'664.00
0 Allgemeine Verwaltung Nettoergebnis	124'524.20	28'539.60	107'624.50	24'360.00	107'539.75	24'494.50
		95'984.60		83'264.50		83'045.25
1 Öff. Ordnung, Sicherheit, Verteidigung Nettoergebnis	14'625.90	0.00	15'660.85	20.00	11'465.60	233.00
		14'625.90		15'640.85		11'232.60
2 Bildung Nettoergebnis	64'533.05	31'937.35	65'190.00	17'276.00	66'929.10	49'801.70
		32'595.70		47'914.00		17'127.40
3 Kultur, Sport und Freizeit, Kirche Nettoergebnis	6'629.25	2'250.00	9'160.00	2'250.00	9'249.90	2'250.00
		4'379.25		6'910.00		6'999.90
4 Gesundheit Nettoergebnis	679.40	114.95	1'020.00	0.00	710.50	0.00
		564.45		1'020.00		710.50
5 Soziale Sicherheit Nettoergebnis	76'912.65	1'629.15	83'135.00	150.00	79'303.65	1'764.80
		75'283.50		82'985.00		77'538.85
6 Verkehr und Nachrichtenübermittlung Nettoergebnis	88'098.65	27'162.10	113'177.80	26'990.00	108'415.20	38'551.45
		60'936.55		86'187.80		69'863.75
7 Umweltschutz und Raumordnung Nettoergebnis	88'294.40	83'595.70	94'813.70	73'586.90	89'729.59	84'355.10
		4'698.70		21'226.80		5'374.49
8 Volkswirtschaft Nettoergebnis	116'100.65	122'216.30	28'840.20	21'150.00	111'029.85	120'501.65
		-6'115.65		7'690.20		-9'471.80
9 Finanzen und Steuern Nettoergebnis	102'256.03	425'938.56	78'255.83	401'797.00	121'874.03	437'958.97
	323'682.53		323'541.17		316'084.94	

	Jahresrechnung 2020 in CHF		Budget 2020 in CHF		Jahresrechnung 2019 in CHF	
	Aufwand	Ertrag	Aufwand	Ertrag	Aufwand	Ertrag
0 Allgemeine Verwaltung	124'524.20	28'539.60	107'624.50	24'360.00	107'539.75	24'494.50
Nettoergebnis		95'984.60		83'264.50		83'045.25

Das Nettoergebnis liegt mit einer Differenz von CHF 12'720.10 über dem Budget. Wesentliche Begründungen:



- Externe Fachperson Bereich Baubewilligungsverfahren CHF 14'396.25
- Mehreinnahmen Gebühren für Amtshandlungen/Baubewilligungen CHF -2'666.35
- Gebundene Nachkredite i.S. Weiterbildung GR-Präsident, RZI, Softwaresupport & BKW CHF 5'258.05
- Interne Verrechnung Personalaufwand an SF (Kontrolle Anschlussgebühren) CHF -2'060.00
- Abbruch Weiterbildung GS CHF -3'422.85

	Jahresrechnung 2020 in CHF		Budget 2020 in CHF		Jahresrechnung 2019 in CHF	
	Aufwand	Ertrag	Aufwand	Ertrag	Aufwand	Ertrag
1 Öff. Ordnung, Sicherheit, Verteidigung	14'625.90	0.00	15'660.85	20.00	11'465.60	233.00
Nettoergebnis		14'625.90		15'640.85		11'232.60

Das Nettoergebnis liegt mit einer Differenz von CHF 1'014.95 unter dem Budget. Wesentliche Begründungen:



- Tiefere Akontorechnung Neuvermessung CHF -4'000.00
- Abschluss Vertrag für Datenverwaltungsstelle (DVS) Leitungskataster CHF 3'446.40

	Jahresrechnung 2020 in CHF		Budget 2020 in CHF		Jahresrechnung 2019 in CHF	
	Aufwand	Ertrag	Aufwand	Ertrag	Aufwand	Ertrag
2 Bildung	64'533.05	31'937.35	65'190.00	17'276.00	66'929.10	49'801.70
Nettoergebnis		32'595.70		47'914.00		17'127.40

Das Nettoergebnis liegt mit einer Differenz von CHF 15'318.30 unter dem Budget. Wesentliche Begründungen:



- Abrechnung Gehaltskosten Kanton Schuljahr 2019/2020 (Primarstufe) CHF -10'407.00

	Jahresrechnung 2020 in CHF		Budget 2020 in CHF		Jahresrechnung 2019 in CHF	
	Aufwand	Ertrag	Aufwand	Ertrag	Aufwand	Ertrag
3 Kultur, Sport und Freizeit, Kirche	6'629.25	2'250.00	9'160.00	2'250.00	9'249.90	2'250.00
Nettoergebnis		4'379.25		6'910.00		6'999.90

Das Nettoergebnis liegt mit einer Differenz von CHF 2'530.75 unter dem Budget. Wesentliche Begründungen:



- Keine Anlässe Dorf (Altjahsapéro/altes Schulhaus); Covid-19 bedingt CHF -1'500.00
- Keine Zivilschutzeinsätze bei Sanierung von Wanderwegen; ebenfalls Covid-19 bedingt CHF -1'470.75

	Jahresrechnung 2020 in CHF		Budget 2020 in CHF		Jahresrechnung 2019 in CHF	
	Aufwand	Ertrag	Aufwand	Ertrag	Aufwand	Ertrag
4 Gesundheit	679.40	114.95	1'020.00	0.00	710.50	0.00
Nettoergebnis		564.45		1'020.00		710.50

Das Nettoergebnis liegt mit einer Differenz von CHF 455.55 unter dem Budget. Wesentliche Begründungen:



- Covid-19 Schutzmaterial CHF 219.45
- Ersatz-Material zu Defibrillator musste nicht abgerufen werden (kein Einsatz) CHF -500.00

	Jahresrechnung 2020 in CHF		Budget 2020 in CHF		Jahresrechnung 2019 in CHF	
	Aufwand	Ertrag	Aufwand	Ertrag	Aufwand	Ertrag
5 Soziale Sicherheit	76'912.65	1'629.15	83'135.00	150.00	79'303.65	1'764.80
Nettoergebnis		75'283.50		82'985.00		77'538.85

Das Nettoergebnis liegt mit einer Differenz von CHF 7'701.50 unter dem Budget. Wesentliche Begründungen:



- Tiefere Kosten Lastenausgleich EL/FAMZU/Sozialhilfe & Sozialdienste Region Jungfrau CHF -6'300.00
- Kein Seniorenausflug im 2020; Covid-19 bedingt CHF -750.00

	Jahresrechnung 2020 in CHF		Budget 2020 in CHF		Jahresrechnung 2019 in CHF	
	Aufwand	Ertrag	Aufwand	Ertrag	Aufwand	Ertrag
6 Verkehr und Nachrichtenübermittlung	88'098.65	27'162.10	113'177.80	26'990.00	108'415.20	38'551.45
Nettoergebnis		60'936.55		86'187.80		69'863.75

Das Nettoergebnis liegt mit einer Differenz von CHF 25'251.25 unter dem Budget. Wesentliche Begründungen:



- Tieferes Betriebs- und Verbrauchsmaterial CHF -2'384.70
- Tiefere Treibstoffkosten CHF -1'144.45
- Anschaffung Salzstreuer in IR 2021 CHF -4'920.90
- Weniger Stromverbrauch Werkhof bzw. Umstellung Strassenbeleuchtung Dorf auf LED CHF -3'274.65
- Tiefer allgemeiner Unterhalt der Gemeindestrassen CHF -3'352.05
- Nicht benötigte Aufwendungen für Schlipfwengenstrasse CHF -2'735.00
- Keine Durchführung der Strassenentwässerung im 2020 CHF -3'000.00
- Weniger Unterhalt Gebäude Werkhof/Maschinen, Geräte und Fahrzeuge CHF -4'534.75

	Jahresrechnung 2020 in CHF		Budget 2020 in CHF		Jahresrechnung 2019 in CHF	
	Aufwand	Ertrag	Aufwand	Ertrag	Aufwand	Ertrag
7 Umweltschutz und Raumordnung	88'294.40	83'595.70	94'813.70	73'586.90	89'729.59	84'355.10
Nettoergebnis		4'698.70		21'226.80		5'374.49

Das Nettoergebnis liegt mit einer Differenz von CHF 16'528.10 unter dem Budget. Wesentliche Begründungen:



- Abschluss SF Wasser/Abwasser/Kehricht (Budgetwert) CHF -10'645.00
- Keine Abschreibungen aus den Projekten Ortsplanungsrevision (Anpassung Baureglement) und Schutzdamm Objektschutz Parzelle 42 Schattenhalb, da noch nicht dem Nutzen zugefügt. CHF -3'984.40
- Verzicht auf Einforderung des Beitrags Stiftung Einsatzkosten der Gemeinden in a.o. Lagen CHF -750.00

	Jahresrechnung 2020 in CHF		Budget 2020 in CHF		Jahresrechnung 2019 in CHF	
	Aufwand	Ertrag	Aufwand	Ertrag	Aufwand	Ertrag
8 Volkswirtschaft	116'100.65	122'216.30	28'840.20	21'150.00	111'029.85	120'501.65
Nettoergebnis		-6'115.65		7'690.20		-9'471.80

Das Nettoergebnis liegt mit einer Differenz von CHF 13'805.85 unter dem Budget. Wesentliche Begründungen:



- Landwirtschaft; Verzicht auf Einforderung Beitrag IG Milchproduzentengesellschaft Saxeten CHF -800.00
- Saldo aus Abrechnungen Schutzwaldpflege/Sturmholz/Käferholz (gegenüber Budget) CHF -11'709.25
- Minderaufwand Unterhalt touristische Anlagen CHF -1'667.85
- BKW Abrechnung Konzessionsbeitrag 2019 erfolgt erst im 2021 CHF 401.00

	Jahresrechnung 2020 in CHF		Budget 2020 in CHF		Jahresrechnung 2019 in CHF	
	Aufwand	Ertrag	Aufwand	Ertrag	Aufwand	Ertrag
9 Finanzen und Steuern	102'256.03	425'938.56	78'255.83	401'797.00	121'874.03	437'958.97
Nettoergebnis	323'682.53		323'541.17		316'084.94	

Das Nettoergebnis liegt mit einer Differenz von CHF 141.36 unwesentlich über dem Budget. Wesentliche Begründungen:



- Rückgang Finanz- und Lastenausgleich (Auswirkung Ertragsüberschüsse Vorjahre) CHF -8'300.00
- Aufwertung (AN2020) Liegenschaften FV (erfolgswirksam) CHF 7'800.00
- Abwertung (AN2020) Liegenschaften FV (neutral) CHF -31'990.00
- Entnahme aus Neubewertungsreserven (neutral) CHF 31'990.00

4.2 Investitionsrechnung

	Jahresrechnung 2020 in CHF		Budget 2020 in CHF		Jahresrechnung 2019 in CHF	
	Ausgaben	Einnahmen	Ausgaben	Einnahmen	Ausgaben	Einnahmen
Total I	96'113.50	94'548.45	15'000.00	0.00	28'100.55	11'109.15
Nettoinvestitionen		1'565.05		15'000.00		16'991.40
Total II	96'113.50	96'113.50	15'000.00	15'000.00	28'100.55	28'100.55
0 Allgemeine Verwaltung	1'565.05	0.00	12'300.00	0.00	14'716.05	0.00
Nettoausgaben/-einnahmen		1'565.05		12'300.00		14'716.05
6 Verkehr und Nachrichtenübermittlung	0.00	0.00	0.00	0.00	0.00	0.00
Nettoausgaben/-einnahmen		0.00		0.00		0.00
7 Umweltschutz und Raumordnung	94'548.45	94'548.45	2'700.00	0.00	13'384.50	11'109.15
Nettoausgaben/-einnahmen		0.00		2'700.00		2'275.35

5 SACHGRUPPEN

5.1 Erfolgsrechnung

	Jahresrechnung 2020 in CHF		Budget 2020 in CHF		Jahresrechnung 2019 in CHF	
	Aufwand	Ertrag	Aufwand	Ertrag	Aufwand	Ertrag
AUFWAND						
30 Personalaufwand	118'819.90		122'940.00		117'871.75	
31 Sach- und übriger Betriebsaufwand	221'573.35		152'514.30		225'464.31	
33 Abschreibungen Verwaltungsvermögen	29'141.98		33'126.38		29'141.98	
34 Finanzaufwand	41'502.35		15'021.90		60'402.05	
35 Einlagen in Fonds und Spezialfinanzierungen	39'514.00		29'226.00		29'226.00	
36 Transferaufwand	193'635.40		206'693.80		199'594.39	
38 Ausserordentlicher Aufwand	9'219.00		11'135.50		7'192.40	
39 Interne Verrechnung	26'442.00		26'220.00		27'240.00	
3 TOTAL AUFWAND	679'847.98		596'877.88		696'132.88	
ERTRAG						
40 Fiskalertrag		163'174.95		162'992.00		161'547.25
41 Regalien und Konzessionen		7'599.00		8'000.00		7'520.00
42 Entgelte		83'692.70		92'785.00		101'412.05
43 Verschiedene Erträge		0.00		500.00		0.00
44 Finanzertrag		41'134.61		38'016.90		44'330.87
45 Entnahme aus Fonds und Spezialfinanzierungen		0.00		0.00		158.00
46 Transferertrag		344'925.90		235'566.00		369'825.80
48 Ausserordentlicher Erfolg		32'994.30		3'500.00		39'594.65
49 Interne Verrechnung		22'842.00		22'620.00		27'240.00
4 TOTAL ERTRAG		696'363.46		563'979.90		751'628.62
ABSCHLUSS						
90 Abschluss Erfolgsrechnung	20'115.48		29'297.98		55'495.74	
9 ABSCHLUSS GESAMTHAUSHALT	20'115.48		29'297.98		55'495.74	
	699'963.46	696'363.46	626'175.86	563'979.90	751'628.62	751'628.62

5.2 Investitionsrechnung

	Jahresrechnung 2020 in CHF		Budget 2020 in CHF		Jahresrechnung 2019 in CHF	
	Ausgaben	Einnahmen	Ausgaben	Einnahmen	Ausgaben	Einnahmen
AUSGABEN						
50 Sachanlagen	94'548.45		2'700.00		13'384.50	
52 Immaterielle Anlagen	1'565.05		12'300.00		14'716.05	
56 Eigene Investitionsbeiträge	0.00		0.00		0.00	
3 TOTAL AUSGABEN	96'113.50		15'000.00		28'100.55	
EINNAHMEN						
61 Rückerstattungen		5'627.60		0.00		0.00
63 Investitionsbeiträge für eigene Rechnung		88'920.85		0.00		11'109.15
4 TOTAL EINNAHMEN		94'548.45		0.00		11'109.15
59 Übertrag an Bilanz	94'548.45		0.00		11'109.15	
69 Übertrag an Bilanz		96'113.50		15'000.00		28'100.55
NETTOINVESTITIONEN	1'565.05		15'000.00		16'991.40	

6 GELDFLUSSRECHNUNG

Bezeichnung	CHF	CHF
	2020	2019
Geldfluss aus betrieblicher Tätigkeit		
Ertragsüberschuss / (-) Aufwandüberschuss	40'729.53	53'664.00
Abschreibungen Verwaltungsvermögen	29'141.98	29'141.98
Abschreibungen Investitionsbeiträge	0.00	0.00
Einlagen in das Eigenkapital	9'219.00	7'192.40
(-) Entnahmen aus dem Eigenkapital	-32'994.30	-39'594.65
Verluste aus Verkauf Finanzanlagen FV und Übertragung Finanzanlagen FV ins VV / (-) Gewinne aus Verkauf Finanzanlagen FV	0.00	0.00
Verluste aus Verkauf Sachanlagen FV und Übertragung Sachanlagen FV ins VV / (-) Gewinne aus Verkauf Sachanlagen FV	0.00	0.00
Wertberichtigungen Anlagen FV / (-) Wertberichtigungen Anlagen FV	24'094.45	0.00
Wertberichtigungen Darlehen/Beteiligungen VV	0.00	0.00
(-) Aufwertung VV	0.00	0.00
Abnahme/(-) Zunahme Forderungen	83'867.10	-49'427.35
Abnahme/(-) Zunahme Vorräte	0.00	0.00
Abnahme/(-) Zunahme aktive Rechnungsabgrenzungen	3'910.65	546.90
(-) Abnahme/Zunahme Laufende Verbindlichkeiten	-48'949.25	55'535.30
(-) Abnahme/Zunahme kurzfr. Rückstellungen	0.00	0.00
(-) Abnahme/Zunahme passive Rechnungsabgrenzungen	-3'661.80	-27'429.70
(-) Abnahme/Zunahme langfr. Rückstellungen	0.00	0.00
(-) Abnahme/Zunahme übrige Spezialfinanzierungen	0.00	0.00
Geldfluss aus betrieblicher Tätigkeit Einwohnergemeinde (allg. Haushalt)	105'357.36	29'628.88

Bezeichnung	CHF	CHF
	2020	2019
Geldfluss Wasserversorgung		
(-) Aufwandüberschuss / Ertragsüberschuss	-22'559.65	-8'282.55
Abschreibungen Verwaltungsvermögen	0.00	0.00
Abschreibungen Investitionsbeiträge	0.00	0.00
(-) Aufwertung VV	0.00	0.00
Abnahme/(-) Zunahme Forderungen	1'621.00	-2'106.00
Abnahme/(-) Zunahme aktive Rechnungsabgrenzungen	0.00	0.00
Abnahme/(-) Zunahme Vorräte	0.00	0.00
(-) Abnahme/Zunahme Laufende Verbindlichkeiten	-820.75	-1'042.95
(-) Abnahme/Zunahme passive Rechnungsabgrenzungen	0.00	0.00
Zunahme/(-) Abnahme Vorfinanzierung Werterhalt	29'113.00	18'825.00
(-) Abnahme/Zunahme übrige Vorfinanzierungen	0.00	0.00
Geldfluss aus betrieblicher Tätigkeit Wasserversorgung	7'353.60	7'393.50
Geldfluss Abwasserentsorgung		
(-) Aufwandüberschuss / Ertragsüberschuss	-860.60	3'994.30
Abschreibungen Verwaltungsvermögen	0.00	0.00
Abschreibungen Investitionsbeiträge	0.00	0.00
(-) Aufwertung VV	0.00	0.00
(-) Zunahme/Abnahme Forderungen	-14'124.00	2'151.35
Abnahme/(-) Zunahme aktive Rechnungsabgrenzungen	0.00	0.00
Abnahme/(-) Zunahme Vorräte	0.00	0.00

Bezeichnung	CHF	CHF
	2020	2019
(-) Abnahme/Zunahme Laufende Verbindlichkeiten	-934.70	174.40
(-) Abnahme/Zunahme passive Rechnungsabgrenzungen	0.00	0.00
Zunahme/(-) Abnahme Vorfinanzierung Werterhalt	10'401.00	10'401.00
(-) Abnahme/Zunahme übrige Vorfinanzierungen	0.00	0.00
Geldfluss aus betrieblicher Tätigkeit Abwasserentsorgung	-5'518.30	16'721.05
Geldfluss Abfall		
Ertragsüberschuss / (-) Aufwandüberschuss	2'806.20	6'119.99
Abschreibungen Verwaltungsvermögen	0.00	0.00
Abschreibungen Investitionsbeiträge	0.00	0.00
(-) Aufwertung VV	0.00	0.00
(-) Zunahme/Abnahme Forderungen	-4'230.00	719.45
Abnahme/(-) Zunahme aktive Rechnungsabgrenzungen	0.00	0.00
Abnahme/(-) Zunahme Vorräte	0.00	0.00
Zunahme/(-) Abnahme Laufende Verbindlichkeiten	264.55	134.25
(-) Abnahme/Zunahme passive Rechnungsabgrenzungen	0.00	0.00
(-) Abnahme/Zunahme Vorfinanzierungen	0.00	0.00
Geldfluss aus betrieblicher Tätigkeit Abfall	-1'159.25	6'973.69
Geldfluss aus betrieblicher Tätigkeit Elektrizität	0.00	0.00
Geldfluss aus betrieblicher Tätigkeit Gemeindebetriebe	676.05	31'088.24
Total Geldfluss aus betrieblicher Tätigkeit	106'033.41	60'717.12

Bezeichnung	CHF	CHF
	2020	2019
Geldfluss aus Investitionstätigkeit		
Zahlungen für Nettoinv. Sachanlagen + Immat. Anlagen+ Investitionsbeiträge VV	-12'353.50	-28'100.55
(-) Auszahlungen für Darlehen/Beteiligungen VV	0.00	0.00
Einzahlung für Darlehen/Beteiligungen VV	0.00	0.00
(-) Kauf Sachanlagen FV	0.00	0.00
Verkauf Sachanlagen FV	0.00	0.00
(-) Investitionen Sachanlagen FV	0.00	0.00
(-) Kauf kurzfristige Finanzanlagen FV	0.00	0.00
Verkauf kurzfristige Finanzanlagen FV	0.00	0.00
(-) Kauf langfristige Finanzanlagen FV	0.00	0.00
Verkauf langfristige Finanzanlagen FV	0.00	99'826.33
Geldfluss aus Investitionstätigkeit Einwohnergemeinde (allg. Haushalt)	-12'353.50	71'725.78
Geldfluss aus Investitionstätigkeit Gemeindebetriebe	0.00	0.00
Total Geldfluss aus Investitionstätigkeit	-12'353.50	71'725.78
Geldfluss aus Finanzierungstätigkeit		
(-) Abnahme/ Zunahme Kontokorrente mit Dritten	-105.70	-315.35
Aufnahme kurzfristige Finanzverbindlichkeiten	10'900.00	0.00
(-) Rückzahlung kurzfristige Finanzverbindlichkeiten	-10'900.00	-10'000.00
Aufnahme langfristige Finanzverbindlichkeiten	0.00	0.00
(-) Rückzahlung langfristige Finanzverbindlichkeiten	-10'900.00	-10'900.00
(-) Abnahme/Zunahme Stiftungen, Legate, Zuwendungen im FK sowie Fonds im FK	0.00	0.00
Geldfluss aus Finanzierungstätigkeit Einwohnergemeinde (allg. Haushalt)	-11'005.70	-21'215.35

Bezeichnung	CHF 2020	CHF 2019
Total Geldfluss (alle)	82'674.21	111'227.55
Bestand Netto-Flüssige Mittel und kurzfristige Geldanlagen 1.1.	201'911.67	90'684.12
Bestand Netto-Flüssige Mittel und kurzfristige Geldanlagen 31.12.	284'585.88	201'911.67
<i>Kontrollrechnung: Differenz</i>	<i>0.00</i>	<i>0.00</i>

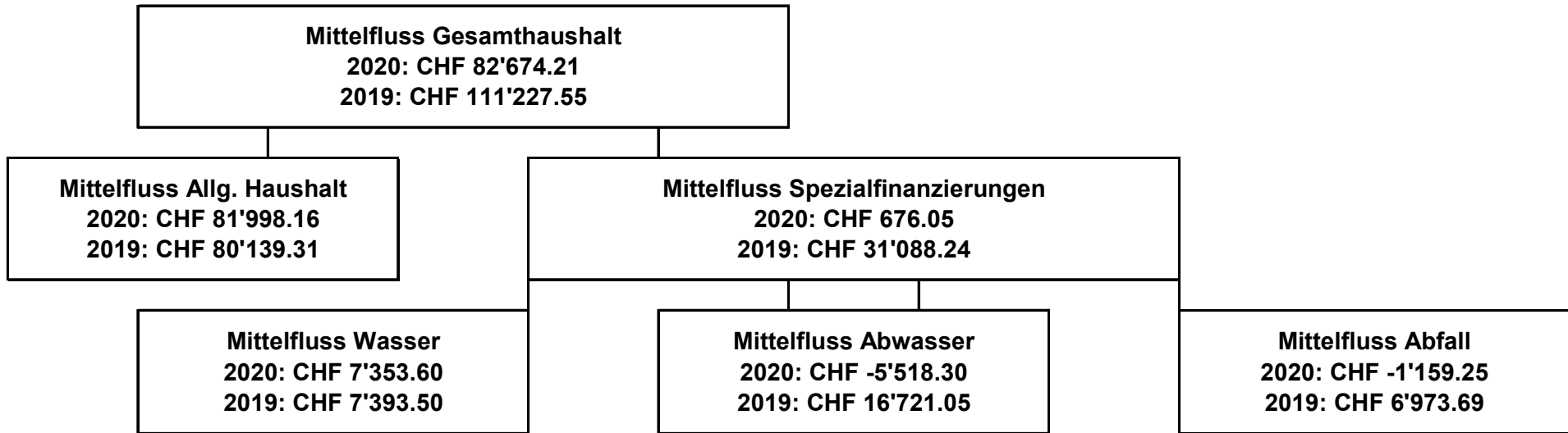

7 FINANZKENNZAHLEN

7.1 Gesamthaushalt

Kennzahl Gesamthaushalt		Glossar													
Nettoverschuldungsquotient (NVQ)		<p>Der Nettoverschuldungsquotient gibt an, welcher Anteil der direkten Steuern der natürlichen und juristischen Personen +/- Finanzausgleich erforderlich wäre, um die Nettoschulden zu decken.</p> <p>Abstufung:</p> <table> <tr> <td>< 0%</td> <td>sehr geringe Nettoverschuldung</td> </tr> <tr> <td>> 0 – 50 %</td> <td>geringe Nettoverschuldung</td> </tr> <tr> <td>> 50 – 100%</td> <td>mittlere Nettoverschuldung</td> </tr> <tr> <td>> 100 – 150%</td> <td>erhöhte Nettoverschuldung</td> </tr> <tr> <td>> 150%</td> <td>sehr hohe Nettoverschuldung</td> </tr> </table>				< 0%	sehr geringe Nettoverschuldung	> 0 – 50 %	geringe Nettoverschuldung	> 50 – 100%	mittlere Nettoverschuldung	> 100 – 150%	erhöhte Nettoverschuldung	> 150%	sehr hohe Nettoverschuldung
< 0%	sehr geringe Nettoverschuldung														
> 0 – 50 %	geringe Nettoverschuldung														
> 50 – 100%	mittlere Nettoverschuldung														
> 100 – 150%	erhöhte Nettoverschuldung														
> 150%	sehr hohe Nettoverschuldung														
Rechnung 2016	Rechnung 2017	Rechnung 2018	Rechnung 2019	Rechnung 2020	5 Jahre Ø										
-234.10%	-222.53%	-250.39%	-276.15%	-310.32%	-258.25%										
Selbstfinanzierungsgrad (SFG) (Selbstfinanzierung / Nettoinvestitionen)		<p>Der Selbstfinanzierungsgrad gibt an, in welchem Ausmass Neuinvestitionen durch selbsterwirtschaftete Mittel finanziert werden können. Bei einem Wert von über 100 % können Investitionen finanziert und/oder Schulden abgebaut werden, ein Selbstfinanzierungsgrad unter 100 % führt zu einer Neuverschuldung, bzw. zu einer Fremdfinanzierung, was gleichzeitig eine grössere Verschuldung bedeutet. Diese Kennzahl kann von Jahr zu Jahr sehr stark schwanken. Dies insbesondere bei den kleineren Gemeinden, da die Investitionstätigkeit sehr unregelmässig ist. Deshalb muss der Selbstfinanzierungsgrad über mehrere Jahre betrachtet werden, um eine Beurteilung vornehmen zu können.</p> <p>Abstufung:</p> <table> <tr> <td>< 50%</td> <td>ungenügend</td> </tr> <tr> <td>50% - < 100%</td> <td>problematisch bis vertretbar</td> </tr> <tr> <td>< 100%</td> <td>ideal</td> </tr> </table>				< 50%	ungenügend	50% - < 100%	problematisch bis vertretbar	< 100%	ideal				
< 50%	ungenügend														
50% - < 100%	problematisch bis vertretbar														
< 100%	ideal														
Rechnung 2016	Rechnung 2017	Rechnung 2018	Rechnung 2019	Rechnung 2020	5 Jahre Ø										
2'106.60%	315.85%	494.18%	478.50%	4'152.98%	497.14%										

Zinsbelastungsanteil (ZBA)		<p>Der Zinsbelastungsanteil sagt aus, welcher Anteil des laufenden Ertrags durch den Nettozinsaufwand gebunden ist. Je höher der Zinsbelastungsanteil ist, desto mehr Mittel werden für die Schuldzinsen aufgewendet und je tiefer der Wert, desto grösser der finanzielle Handlungsspielraum. Ein negativer Zinsbelastungsanteil zeigt an, dass mehr Zinsertrag erwirtschaftet als für Zinsen ausgegeben wird. Diese Kennzahl liefert somit Informationen zur finanziellen Situation einer Gemeinde. Im Vergleich über mehrere Jahre wird die Verschuldungstendenz und im Vergleich zu anderen Gemeinden die Verschuldungssituation erkannt.</p> <p>Abstufung:</p> <table> <tr> <td>< -1%</td> <td>extrem tief</td> </tr> <tr> <td>-1% - 0%</td> <td>sehr tief</td> </tr> <tr> <td>> 0% - 1%</td> <td>tief</td> </tr> <tr> <td>> 1% - 2%</td> <td>mittel</td> </tr> <tr> <td>> 2%</td> <td>erhöht</td> </tr> </table>				< -1%	extrem tief	-1% - 0%	sehr tief	> 0% - 1%	tief	> 1% - 2%	mittel	> 2%	erhöht
< -1%	extrem tief														
-1% - 0%	sehr tief														
> 0% - 1%	tief														
> 1% - 2%	mittel														
> 2%	erhöht														
Rechnung 2016	Rechnung 2017	Rechnung 2018	Rechnung 2019	Rechnung 2020	5 Jahre Ø										
0.90%	0.58%	0.31%	0.14%	0.11%	0.37%										

Bruttoverschuldungsanteil (BVA)		<p>Der Bruttoverschuldungsanteil zeigt die Verschuldungssituation der Gemeinde und beantwortet die Frage, ob die Verschuldung in einem angemessenen Verhältnis zu den erwirtschafteten Erträgen steht. Diese Kennzahl gibt an, wie viele Prozente vom Finanzertrag benötigt werden, um die Bruttoschulden abzubauen.</p> <p>Abstufung:</p> <table> <tr> <td>< 50%</td> <td>sehr gut</td> <td>= 2020</td> </tr> <tr> <td>> 50% - 100%</td> <td>gut</td> <td>= 5 Jahres Ø</td> </tr> <tr> <td>> 100% - 150%</td> <td>mittel</td> <td></td> </tr> <tr> <td>> 150% - 200%</td> <td>schlecht</td> <td></td> </tr> <tr> <td>> 200%</td> <td>kritisch</td> <td></td> </tr> </table>				< 50%	sehr gut	= 2020	> 50% - 100%	gut	= 5 Jahres Ø	> 100% - 150%	mittel		> 150% - 200%	schlecht		> 200%	kritisch	
< 50%	sehr gut	= 2020																		
> 50% - 100%	gut	= 5 Jahres Ø																		
> 100% - 150%	mittel																			
> 150% - 200%	schlecht																			
> 200%	kritisch																			
Rechnung 2016	Rechnung 2017	Rechnung 2018	Rechnung 2019	Rechnung 2020	5 Jahre Ø															
87.60%	58.88%	54.68%	49.13%	40.83%	56.62%															

Investitionsanteil (INA)		Diese Kennzahl zeigt die Aktivität im Bereich der Investitionen im Verhältnis zum jährlichen Gesamtaufwand. Sie sagt jedoch alleine nichts über die finanzielle Situation der Gemeinde aus.			
		Abstufung: < 10% schwache Investitionstätigkeit = 2020 > 10% - 20% mittlere Investitionstätigkeit = 5 Jahre Ø > 20% - 30% starke Investitionstätigkeit > 30% sehr starke Investitionstätigkeit			
Rechnung 2016	Rechnung 2017	Rechnung 2018	Rechnung 2019	Rechnung 2020	5 Jahre Ø
11.40%	8.51%	3.78%	4.45%	15%	8.73%

Kapitaldienstanteil (KDA)		Der Kapitaldienstanteil ist die Messgrösse für die Belastung des Haushaltes durch Kapitalkosten. Unter Kapitaldienst versteht man die Nettozinsen plus Abschreibungen und Wertberichtigungen. Diese Kennzahl gibt Auskunft darüber, wie stark der laufende Ertrag durch die Zinsen und die ordentlichen Abschreibungen (Kapitaldienst) belastet ist. Ein steigender Anteil weist somit auf einen enger werdenden finanziellen Spielraum hin.			
		Abstufung: < 5% geringe Belastung = 2020 5% - 15% tragbare Belastung = 5 Jahre Ø > 15% hohe Belastung			
Rechnung 2016	Rechnung 2017	Rechnung 2018	Rechnung 2019	Rechnung 2020	5 Jahre Ø
11.40%	8.51%	3.78%	4.39%	4.45%	5.13%

Nettoschuld in Franken pro Einwohner (N/EW)		Die Nettoschuld je Einwohner wird als Gradmesser für die Verschuldung verwendet. Bei der Beurteilung ist ergänzend die finanzielle Leistungsfähigkeit massgebend (Selbstfinanzierungsanteil berücksichtigen). Ein negativer Wert entspricht einem Nettovermögen pro Einwohner.			
		Abstufung < 0 CHF Nettovermögen > 0 – 2'000 CHF geringe bis mittlere Nettoschuld > 2'00.00 CHF hohe bis sehr hohe Nettoschuld			
Rechnung 2016	Rechnung 2017	Rechnung 2018	Rechnung 2019	Rechnung 2020	5 Jahre Ø
-7'174.76	-7'887.29	-8'484.53	-9'509.62	-10'729.17	-8'728.94

Selbstfinanzierungsanteil (SFA)		Der Selbstfinanzierungsanteil spiegelt die Finanzkraft und den finanziellen Spielraum einer Gemeinde wieder und gibt an, welcher Anteil des Ertrags zur Finanzierung der Investitionen oder zum Abbau von Schulden aufgewendet werden kann (finanzielle Leistungsfähigkeit).			
		Abstufung: < 5% schwach 5% - 15% mittel > 15% gut			
Rechnung 2016	Rechnung 2017	Rechnung 2018	Rechnung 2019	Rechnung 2020	5 Jahre Ø
11.30%	22.86%	14.71%	11.87%	9.66%	13.30%

Nettozinsbelastungsanteil (NZB)		Diese Kennzahl gibt an, welcher Anteil des Steuerertrages der Gemeinde für die Verzinsung der Schulden aufgewendet werden muss. Ein hoher Zinsbelastungsanteil weist auf eine hohe Verschuldung hin.			
		Abstufung: < 0% keine Belastung = 5 Jahre Ø > 0% - 7% sehr geringe bis schwache Belastung = 2020 > 7% - 11% bedeutend bis hohe Belastung > 11% sehr hohe bis übermässige Belastung			
Rechnung 2016	Rechnung 2017	Rechnung 2018	Rechnung 2019	Rechnung 2020	5 Jahre Ø
-12.60%	-8.38%	-10.39%	11.66%	1.66%	-3.43%

Massgebliches Eigenkapital pro Einwohner (MEK/EW)		Ist eine Vergleichsgrösse und wird im Zusammenhang mit dem Finanzausgleich verwendet.			
		Abstufung: < 0 CHF fehlendes MEK/Einwohner 0 – 2'000 CHF geringes MEK/Einwohner > 2'000 – 4'000 CHF mittleres MEK/Einwohner > 4'000 – 8'000 CHF hohes MEK/Einwohner > 8'000.00 CHF sehr hohes MEK/Einwohner			
Rechnung 2016	Rechnung 2017	Rechnung 2018	Rechnung 2019	Rechnung 2020	5 Jahre Ø
4'036.00	4'587.96	4'800.99	5'560.03	5'961.56	4'975.14

7.2 Allgemeiner Haushalt

Kennzahl Allgemeiner Haushalt		Glossar			
Selbstfinanzierungsgrad (SFG) (Selbstfinanzierung / Nettoinvestitionen)		siehe Gesamthaushalt Abstufung: < 50% ungenügend 50% - < 100% problematisch bis vertretbar < 100% ideal			
Rechnung 2016	Rechnung 2017	Rechnung 2018	Rechnung 2019	Rechnung 2020	5 Jahre Ø
497.00%	240.55%	360.13%	296.64%	2'945.35%	338.54%
Bilanzüberschussquotient (BÜQ)		Der Bilanzüberschuss wird im Verhältnis zum Steuerertrag +/- Finanzausgleich definiert. Eine gesunde Eigenkapitalbasis ist notwendig, um eine gute Eigenfinanzierung sicherzustellen. Der Bilanzüberschussquotient wird nur für den allgemeinen Haushalt berechnet.			
		Abstufung: < 30% klein 30% - 60% mittel > 60% gross			
Rechnung 2016	Rechnung 2017	Rechnung 2018	Rechnung 2019	Rechnung 2020	5 Jahre Ø
96.10%	95.63%	106.88%	125.78%	145.11%	113.73%

7.3 Spezialfinanzierung Wasserversorgung

Kennzahl Wasser		Glossar			
Selbstfinanzierungsgrad (SFG) (Selbstfinanzierung / Nettoinvestitionen)		siehe Gesamthaushalt Abstufung: < 50% ungenügend 50% - < 100% problematisch bis vertretbar < 100% ideal			
Rechnung 2016	Rechnung 2017	Rechnung 2018	Rechnung 2019	Rechnung 2020	5 Jahre Ø
Keine Investitionen	Keine Investitionen	Keine Investitionen	Keine Investitionen	Keine Investitionen	-
Kostendeckungsgrad (KDG)		Misst das Verhältnis vom Ertrag zum Aufwand das sowohl für Wasser, Abwasser, Abfall etc. die Gebühren kostendeckend anzusetzen sind. Ist der Kostendeckungsgrad grösser als 100%, so wurde ein Gewinn erwirtschaftet; ist er kleiner als 100%, so ist ein Verlust entstanden.			
Rechnung 2016	Rechnung 2017	Rechnung 2018	Rechnung 2019	Rechnung 2020	5 Jahre Ø
119.90%	100.49%	57.81%	72.54%	-7.41%	75.02%
Werterhaltungsquote (WEQ)		Diese Kennzahl gibt das Verhältnis von Werterhalt zu Wiederbeschaffungswerten bei Wasser und Abwasser an, da die Gesetzgebung die Möglichkeit vorsieht, die Einlagen in den Werterhalt zu reduzieren bzw. ganz auszusetzen, sobald der Bestand Werterhalt 25% der Wiederbeschaffungswerte erreicht oder überschritten hat. <i>Per 1.1.2020 wurde die WVV (Wasserversorgungsverordnung) angepasst; die Beitragssätze fallen tiefer aus, weshalb der Wiederbeschaffungswert steigt.</i>			
Rechnung 2016	Rechnung 2017	Rechnung 2018	Rechnung 2019	Rechnung 2020	5 Jahre Ø
18.80%	20.60%	21.91%	23.46%	16.01%	19.66%

7.4 Spezialfinanzierung Abwasserbeseitigung

Kennzahl Abwasser	Glossar
--------------------------	----------------

Selbstfinanzierungsgrad (SFG) (Selbstfinanzierung / Nettoinvestitionen)		siehe Gesamthaushalt			
		Abstufung: < 50%		ungenügend	
		50% - < 100%		problematisch bis vertretbar	
		< 100%		ideal	
	.				
Rechnung 2016	Rechnung 2017	Rechnung 2018	Rechnung 2019	Rechnung 2020	5 Jahre Ø
Keine Investitionen	Keine Investitionen	Keine Investitionen	Keine Investitionen	Keine Investitionen	-

Kostendeckungsgrad (KDG)		Misst das Verhältnis vom Ertrag zum Aufwand das sowohl für Wasser, Abwasser, Abfall etc. die Gebühren kostendeckend anzusetzen sind. Ist der Kostendeckungsgrad grösser als 100%, so wurde ein Gewinn erwirtschaftet; ist er kleiner als 100%, so ist ein Verlust entstanden.			
Rechnung 2016	Rechnung 2017	Rechnung 2018	Rechnung 2019	Rechnung 2020	5 Jahre Ø
121.50%	105.80%	117.24%	117.53%	96.20%	107.99%

Werterhaltungsquote (WEQ)		Diese Kennzahl gibt das Verhältnis von Werterhalt zu Wiederbeschaffungswerten bei Wasser und Abwasser an, da die Gesetzgebung die Möglichkeit vorsieht, die Einlagen in den Werterhalt zu reduzieren bzw. ganz auszusetzen, sobald der Bestand Werterhalt 25% der Wiederbeschaffungswerte erreicht oder überschritten hat.			
Rechnung 2016	Rechnung 2017	Rechnung 2018	Rechnung 2019	Rechnung 2020	5 Jahre Ø
12.90%	13.72%	14.65%	15.49%	16.33%	14.61%

7.5 Spezialfinanzierung Abfall

Kennzahl Abfall	Glossar
------------------------	----------------

Selbstfinanzierungsgrad (SFG) (Selbstfinanzierung / Nettoinvestitionen)		siehe Gesamthaushalt			
		Abstufung: < 50%		ungenügend	
		50% - < 100%		problematisch bis vertretbar	
		< 100%		ideal	
Rechnung 2016	Rechnung 2017	Rechnung 2018	Rechnung 2019	Rechnung 2020	5 Jahre Ø
Keine Investitionen	Keine Investitionen	Keine Investitionen	Keine Investitionen	Keine Investitionen	-

Kostendeckungsgrad (KDG)		Misst das Verhältnis vom Ertrag zum Aufwand da sowohl für Wasser, Abwasser, Abfall etc. die Gebühren kostendeckend anzusetzen sind. Ist der Kostendeckungsgrad grösser als 100%, so wurde ein Gewinn erwirtschaftet; ist er kleiner als 100%, so ist ein Verlust entstanden.			
Rechnung 2016	Rechnung 2017	Rechnung 2018	Rechnung 2019	Rechnung 2020	5 Jahre Ø
122.20%	109.20%	110.77%	147.01%	121.28%	120.93%

8 ANTRAG DER EXEKUTIVE

GENEHMIGUNG: Gemäss Art. 71 GV (170.111) verabschiedet der Gemeinderat die Jahresrechnung 2020 der Einwohnergemeinde Saxeten

ERFOLGSRECHNUNG	Aufwand Gesamthaushalt	CHF	679'847.98
	Ertrag Gesamthaushalt	CHF	699'963.46
	Ertragsüberschuss	CHF	20'115.48
davon	Aufwand Allgemeiner Haushalt	CHF	599'058.48
	Ertrag Allgemeiner Haushalt	CHF	639'788.01
	Ertragsüberschuss	CHF	40'729.53
	Aufwand Wasserversorgung	CHF	43'811.40
	Ertrag Wasserversorgung	CHF	21'251.75
	Aufwandüberschuss	CHF	22'559.65
	Aufwand Abwasserbeseitigung	CHF	23'769.70
	Ertrag Abwasserbeseitigung	CHF	22'909.10
	Aufwandüberschuss	CHF	860.60
	Aufwand Abfallwirtschaft	CHF	13'208.40
	Ertrag Abfallwirtschaft	CHF	16'014.60
	Ertragsüberschuss	CHF	2'806.20
INVESTITIONSRECHNUNG	Ausgaben	CHF	96'113.50
	Einnahmen	CHF	94'548.45
	Nettoinvestitionen	CHF	1'565.05
NACHKREDITE gem. Ziffer 1.8	GV	CHF	0.00

ANTRAG: Der Gemeindeversammlung wird beantragt, die Jahresrechnung 2020 zu genehmigen.

Einwohnergemeinde Saxeten

Saxeten, 1. Juni 2021	Stefan Heiniger Gemeindepräsident	Daniela Santiago Gemeindeschreiberin	Magdalena Seematter Finanzverwalterin
-----------------------	--------------------------------------	---	--

9 BESTÄTIGUNGSBERICHT

ANDEREGG

TREUHAND Eidg. dipl. Wirtschaftsprüfer / zugelassene Revisionsexperten

auditsystem.ch

Bericht des Rechnungsprüfungsorgans zur Jahresrechnung 2020 an die Gemeindeversammlung der Einwohnergemeinde Saxeten

Als Rechnungsprüfungsorgan haben wir die Jahresrechnung (Berichterstattung, Bilanz, Erfolgsrechnung, Investitionsrechnung, Geldflussrechnung und Anhang) der Einwohnergemeinde Saxeten für das am 31.12.2020 abgeschlossene Rechnungsjahr geprüft.

Der Gemeinderat ist für die Aufstellung der Jahresrechnung in Übereinstimmung mit den kantonalen und kommunalen gesetzlichen Vorschriften verantwortlich. Diese Verantwortung beinhaltet die Ausgestaltung, Implementierung und Aufrechterhaltung eines internen Kontrollsystems mit Bezug auf die Aufstellung der Jahresrechnung, die frei von wesentlichen falschen Angaben als Folge von Verstössen oder Irrtümern ist. Darüber hinaus ist der Gemeinderat für die Anwendung sachgemässer Rechnungslegungsmethoden sowie die Vornahme angemessener Schätzungen verantwortlich.

Unsere Verantwortung als Rechnungsprüfungsorgan ist es, aufgrund unserer Prüfung ein Prüfungsurteil über die Jahresrechnung abzugeben. Wir haben unsere Prüfung in Übereinstimmung mit den gesetzlichen Vorschriften und der Arbeitshilfe für Rechnungsprüfungsorgane (AH RPO, Ausgabe 2016) vorgenommen. Die Prüfung haben wir so zu planen und durchzuführen, dass wir hinreichende Sicherheit gewinnen, ob die Jahresrechnung frei von wesentlichen falschen Angaben ist.

Eine Prüfung beinhaltet die Durchführung von Prüfungshandlungen zur Erlangung von Prüfungsnachweisen für die in der Jahresrechnung enthaltenen Wertansätze und sonstigen Angaben. Die Auswahl der Prüfungshandlungen liegt im pflichtgemässen Ermessen des Prüfers. Dies schliesst eine Beurteilung der Risiken wesentlicher falscher Angaben in der Jahresrechnung als Folge von Verstössen oder Irrtümern ein. Bei der Beurteilung dieser Risiken berücksichtigt der Prüfer das interne Kontrollsystem, soweit es für die Aufstellung der Jahresrechnung von Bedeutung ist, um die den Umständen entsprechenden Prüfungshandlungen festzulegen, nicht aber um ein Prüfungsurteil über die Wirksamkeit des internen Kontrollsystems abzugeben. Die Prüfung umfasst zudem die Beurteilung der Angemessenheit der angewandten Rechnungslegungsmethoden, der Plausibilität der vorgenommenen Schätzungen sowie eine Würdigung der Gesamtdarstellung der Jahresrechnung. Wir sind der Auffassung, dass die von uns erlangten Prüfungsnachweise eine ausreichende und angemessene Grundlage für unser Prüfungsurteil bilden.

Nach unserer Beurteilung entspricht die Jahresrechnung für das am 31.12.2020 abgeschlossene Rechnungsjahr den kantonalen und kommunalen gesetzlichen Vorschriften.

Wir erfüllen die Anforderungen an die Befähigung nach Art.123 GV und es liegen keine mit unserer Unabhängigkeit nicht vereinbare Sachverhalte vor.

Wir beantragen, die vorliegende Jahresrechnung per 31.12.2020 mit Aktiven und Passiven von CHF 1'601'902.33 und einem Ertragsüberschuss Gesamthaushalt von CHF 20'115.48 zu genehmigen.

Meiringen, 09.06.2021

ANDEREGG TREUHAND



Peter Andereg
zugelassener Revisionsexperte
dipl. Wirtschaftsprüfer



Patrizia Balmer-Brunner
zugelassene Revisionsexpertin
Fachfrau Finanz- und Rechnungswesen mit eidg. Fachausweis

3880 Meiringen, Turenmattenstrasse 6
Tel. +41 33 972 44 44
EXPERTSuisse zertifiziertes Unternehmen

Entwicklung und Verkauf der Prüfsoftware  auditcontrol®
E-Mail: info@anderegg.ch www.anderegg.ch

Bericht der Aufsichtsstelle für den Datenschutz an die Gemeindeversammlung der Einwohnergemeinde Saxeten

Als Aufsichtsstelle für den Datenschutz überwachen wir das Einhalten der kantonalen und kommunalen Datenschutzvorschriften.

Wir nehmen bei Bedarf Stellung zu datenschutzrelevanten Erlassen und Massnahmen, beraten die Gemeindebehörden in datenschutzrechtlichen Belangen und gehen allfälligen Beanstandungen von betroffenen Personen nach.

Wir bestätigen, dass wir unsere Tätigkeit gestützt auf Art. 33 Datenschutzgesetz (KDSG) ausüben und keine mit unserer Unabhängigkeit nicht vereinbare Sachverhalte vorliegen.

Als Aufsichtsstelle für den Datenschutz stellen wir fest: Die kantonalen und kommunalen Vorschriften zum Datenschutz sind eingehalten.

Meiringen, 09.06.2021

ANDEREGG TREUHAND



Peter Andereg
 zugelassener Revisionsexperte
 dipl. Wirtschaftsprüfer



Patrizia Balmer-Brunner
 zugelassene Revisionsexpertin
 Fachfrau Finanz- und Rechnungswesen mit eidg. Fachausweis

10 GENEHMIGUNG DER JAHRESRECHNUNG

Die Gemeindeversammlung der Einwohnergemeinde Saxeten hat die Jahresrechnung 2020 am 11. Juni 2021 gemäss dem vorstehenden Antrag des Gemeinderates vom 1. Juni 2021 genehmigt.

Saxeten, 11. Juni 2021

Einwohnergemeinde Saxeten

Stefan Heiniger
Gemeindepräsident

Daniela Santiago
Gemeindeschreiberin

11 ANHANG

11.1 Regelwerk

11.1.1 Angewendetes Regelwerk

Der Rechnungsabschluss der Gemeinde Saxeten ist in Übereinstimmung mit den geltenden kantonalen gesetzlichen Grundlagen erstellt worden.

Gemeindegesezt (GG, BSG 170.11)

Gemeindeverordnung (GV, BSG 170.111)

Direktionsverordnung über den Finanzhaushalt der Gemeinden (FHDV, BSG 170.511)

Diese orientieren sich gemäss Art. 70 Absatz 1 GG am Harmonisierten Rechnungslegungsmodell für die Kantone und Gemeinden, HRM2, laut Handbuch der Konferenz der Kantonalen Finanzdirektoren. Die kantonalen Bestimmungen weichen in einzelnen Bereichen von den Empfehlungen des HRM2 ab. Das Amt für Gemeinden und Raumordnung stellt eine Auflistung dieser Ausnahmen zur Verfügung unter www.be.ch/gemeinden > Rubrik Gemeindefinanzen > HRM2 > Praxishilfen.

11.1.2 Bewertung Finanzvermögen

Vermögenswerte im Finanzvermögen werden bilanziert, wenn sie einen künftigen Nutzen erbringen und ihr Wert verlässlich ermittelt werden kann. Sie werden bei erstmaliger Bilanzierung zu Anschaffungs- bzw. Herstellungskosten bilanziert. Entstehen der Gemeinde keine Kosten, wird zum Verkehrswert zum Zeitpunkt des Zugangs bilanziert. Folgebewertungen erfolgen zum Verkehrswert am Bilanzstichtag, wobei eine systematische Neubewertung bei Liegenschaften mit Ausnahme von Baurechten alle fünf Jahre oder bei Änderung des amtlichen Werts, bei allen anderen Vermögenswerten jährlich erfolgt. Die Bilanzwerte sind bei eingetretenen dauerhaften Wertminderungen oder Verlusten sofort zu berichtigen.

Folgebewertung Finanzvermögen

(Art. 81 GV, BSG 170.111)

Das Finanzvermögen wird gemäss Anhang 1 der GV periodisch neu bewertet.

Bilanzkonto	Bezeichnung	Auf-/Abwertung CHF	Bewertungsmethode (Anhang 1, GV)	Letztmalige Bewertung
10700.01	RB Jungfrau Anteilschein 13975	0.00	Bruttosteuerwert	31.12.2020
10840.01	Lehrerhaus Niedermatte 115b	-31'780.00	Amtlicher Wert x Faktor 1.4	31.12.2020
10840.02	Grundstücke FV gemäss sep. Liste	55.55	Kapitalisierung Baurechtszins	31.12.2020
10840.03	Garagen Innerfeld 256a	7'840.00	Amtlicher Wert x Faktor 1.4	31.12.2020
10840.04	Brätelhütte Chalberboden 257	0.00	Amtlicher Wert x Faktor 1.4	31.12.2020
10840.05	Milchsammelstelle Beim Brunnen 98b (1/2)	-210.00	Amtlicher Wert x Faktor 1.4	31.12.2020

* Anpassungen im Zusammenhang mit AN2020

11.1.3 Bewertung Verwaltungsvermögen

Vermögenswerte im Verwaltungsvermögen werden bilanziert, wenn sie einen künftigen mehrjährigen öffentlichen Nutzen hervorbringen und ihr Wert verlässlich ermittelt werden kann. Sie werden zu Anschaffungs- bzw. Herstellkosten nach der Nettomethode bilanziert und nach der definierten Nutzungsdauer linear abgeschrieben. Entstehen der Gemeinde keine Kosten, wird zum Verkehrswert zum Zeitpunkt des Zugangs bilanziert. Die Bilanzwerte sind bei eingetretenen dauerhaften Wertminderungen oder Verlusten sofort zu berichtigen. Die geltenden Anlagekategorien und Nutzungsdauern sind in Anhang 2 GV umschrieben.

11.1.4 Aktivierungsgrenzen

Allgemeiner Haushalt	CHF	5'000.00
Spezialfinanzierung Wasserversorgung	CHF	20'000.00
Spezialfinanzierung Abwasserbeseitigung	CHF	20'000.00
Spezialfinanzierung Abfallwirtschaft	CHF	20'000.00

11.1.5 Bestehendes Verwaltungsvermögen

Seit dem Übergang auf HRM2 im Jahr 2016, wird das bestehende Verwaltungsvermögen linear über 14 Jahre abgeschrieben. Davon ausgenommen sind die Positionen gemäss den Übergangsbestimmungen Artikel T2-4, Absatz 3 der GV.

11.2 Grundlagen der Jahresrechnung

Als Grundlage für die Jahresrechnung 2020 dienten das Budget 2020 und die Vorjahresrechnung 2019.
Genehmigung/Prüfung:

	Budget	Jahresrechnung
Gemeinderat	05.11.2019	01.06.2021
Bestätigungsbericht Rechnungsprüfungsorgan		09.06.2021
Gemeindeversammlung	06.12.2019	11.06.2021

11.3 Eigenkapitalnachweis

Eigenkapital per 01.01.2020			Veränderung				Eigenkapital per 31.12.2020		
CHF			Erhöhung	(+)	Reduktion	(-)	CHF		
			CHF	CHF	CHF	CHF			
29	Eigenkapital	1'270'877.05		92'268.73		56'414.55	29	Eigenkapital	1'306'731.23
	Verpflichtungen (+) bzw. Vorschüsse (-) gegenüber							Verpflichtungen (+) bzw. Vorschüsse (-) gegenüber	
290	Spezialfinanzierungen	261'387.23		12'025.20		24'424.55	290	Spezialfinanzierungen	248'987.88
29001	SF Wasserversorgung	47'189.29	9010.01	0.00	9011.01	22'559.65	29001	SF Wasserversorgung	24'629.64
29002	SF Abwasserentsorgung	153'183.63	9010.01	0.00	9011.01	860.60	29002	SF Abwasserentsorgung	152'323.03
29003	SF Abfall	24'858.01	9010.01	2'806.20	9011.01	0.00	29003	SF Abfall	27'664.21
29005	SF Liegenschaften FV	36'156.30	3893.01	9'219.00	4893.01	1'004.30	29005	SF Liegenschaften FV	44'371.00
293	Vorfinanzierungen	475'727.20		39'514.00		0.00	293	Vorfinanzierungen	515'241.20
	Wasserversorgung		3510.10					Wasserversorgung	
29301	Werterhalt	284'485.00	3510.50	29'113.00	4510.10	0.00	29301	Werterhalt	313'598.00
			3510.10						
29302	Abwasserentsorgung Werterhalt	191'242.20	3510.50	10'401.00	4510.10	0.00	29302	Abwasserentsorgung Werterhalt	201'643.20
294	Reserven	13'949.57		0.00		0.00	294	Reserven	13'949.57
29400	Zusätzliche Abschreibungen	13'949.57	3894.01	0.00	4894.01	0.00	29400	Zusätzliche Abschreibungen	13'949.57
296	Neubewertungsreserve						296	Neubewertungsreserve	
	Finanzvermögen	103'989.85		0.00		31'990.00	296	Finanzvermögen	71'999.85
29600	Neubewertungsreserve FV	103'989.85	3896.01	0.00	4896.01	31'990.00	29600	Neubewertungsreserve FV	71'999.85
29601	Schwankungsreserve	0.00	3896.01	0.00	4896.01	0.00	29601	Schwankungsreserve	0.00
299	Bilanzüberschuss/-Fehlbetrag	415'823.20	2990	40'729.53	2990	0.00	299	Bilanzüberschuss/-Fehlbetrag	456'552.73

11.5 Beteiligungsspiegel

Beteiligungen (im Sinne der öffentlichen Aufgabenerfüllung)											
Name, Sitz Rechtsform	Tätigkeitsgebiet	Nominalkapital (100%)	Eigentumsanteil	Stimmanteil - E: Exekutive - L: Legislative	Wesentliche Beteiligte	Buchwert per 31.12.	Anschaffungswert	Wesentliche Beteiligungen der Organisation	Rechnungslegungs- norm; Aussage zur Jahresrechnung	Zahlungsströme Berichtsjahr	Spezifische Risiken
Gemeindeeigene Unternehmen (Anstalten) gem. Art. 64 Abs. 1 Bst. b GG											
Keine											
Öffentlich-rechtliche Organisationen der interkommunalen Zusammenarbeit (Gemeindeverbände, Anstalten etc.)*											
ARA Region Interlaken, in Interlaken (Gemeindeverband)	Abwasserreinigung			DV 1 Stimme	15 Gemeinden Interlaken, Unterseen, Matten, Wilderswil, Bönigen, Ringgenberg, Gsteigwiler, Beatenberg, Gündlischwand, Lütschental, Saxeten, Habkern, Niederried, Därigen, Leissigen				Art. 52: Die Verbandsgemeinden tragen die Kosten für die Erfüllung der Verbandsaufgaben. Die Beiträge der Verbandsgemeinden bemessen sich nach dem Verursacherprinzip.	Betriebskosten CHF 3'320.30 Projektkosten CHF 3'372.65	Art. 56: Für die Verbandsschulden haftet das Verbandsvermögen.
Begräbnisgemeindeverband Gsteig-Interlaken, in Saxeten (Gemeindeverband)	Friedhof und Bestattungswesen			2 Delegiertenstimmen 1 Mitglied Friedhofkommission	8 Gemeinden Interlaken, Matten, Wilderswil, Bönigen, Gsteigwiler, Gündlischwand, Lütschental, Saxeten				Art. 65: Die ungedeckt gebliebenen Ausgaben des Verbandes werden durch Beiträge der Gemeinden gedeckt, welche aufgrund der ständigen Wohnbevölkerung festgelegt werden.	Anteil Defizit: CHF 1'850.85	Art. 66: Für die Verbandsschulden haftet das Verbandsvermögen
Berufsschulzentrum Interlaken (bzi) (Gemeindeverband)	Förderung Bildungsstandorte			1 Delegiertenstimme	Alle 29 politischen Gemeinden Amtsbezirk Interlaken- Oberhasli sowie Frutigen				Art. 42: Die Beiträge werden von den Verbandsgemeinden im Verhältnis der ihrer Einwohnerzahlen geleistet. Massgeblich sind jeweils die Zahlen der letzten Volkszählung.	Keine	Art. 44: Für die Verbandsschulden haftet das Verbandsvermögen. Die Verbandsgemeinden haften subsidiär.
Eduard Ruchtli Fonds Interlaken (Gemeindeverband)	Verwaltung Stiftungsvermögen. Zeitgemässe Unterstützung der Jugend			1 Delegiertenstimme	Gemeinden ehemaliger Amtsbezirks Interlaken				Art. 54: Es werden keine Gemeindebeiträge erhoben	Keine	Art. 56: Für die Verbandsschulden haftet das Verbandsvermögen und der Fonds.
Gemeindeverband für die Erhaltung der Wälder in der Region Oberland-Ost	Unterstützung von forstlichen Massnahmen			1 Delegiertenstimme	Gemeinden der Region Obeland-Ost				Art. 26: Die Verbandsgemeinden bezahlen jährlich Verbandsbeiträge.	Beitrag 2020: CHF 715.50	Art. 28: Für Verbandsschulden haftet das Verbandsvermögen
Gemeindeverband Kombinierte Schlachthanlage Bödeli und Umgebung	Schlachthanlage			1 Abgeordnetenstimme 1 Mitglied Vorstand aus Gemeindegruppe mit Wilderswil, Därigen, Gsteigwiler, Lütschental und Saxeten	13 Gemeinden Beatenberg, Bönigen, Därigen, Gsteigwiler, Habkern, Interlaken, Iseltwald, Lauterbrunnen, Leissigen, Matten, Niederried, Ringgenberg, Saxeten, Unterseen und Wilderswil				Art. 68: Die Verbandsgemeinden bezahlen den Aufwandüberschuss nach Einwohnerzahl gemäss Art. 14 afu die Verbandsgemeinden verteilt.	Beitrag 2020: CHF 321.80	Art. 69: Für Verbandsschulden haftet das Verbandsvermögen

Beteiligungen (im Sinne der öffentlichen Aufgabenerfüllung)											
Name, Sitz Rechtsform	Tätigkeitsgebiet	Nominalkapital (100%)	Eigentumsanteil	Stimmanteil - E: Exekutive - L: Legislative	Wesentliche Beteiligte	Buchwert per 31.12.	Anschaffungswert	Wesentliche Beteiligungen der Organisation	Rechnungslegungs- norm; Aussage zur Jahresrechnung	Zahlungsströme Berichtsjahr	Spezifische Risiken
Gemeindeeigene Unternehmen (Anstalten) gem. Art. 64 Abs. 1 Bst. b GG											
Keine											
Öffentlich-rechtliche Organisationen der interkommunalen Zusammenarbeit (Gemeindeverbände, Anstalten etc.)*											
Gemeindeverband Sozialdienste Region Jungfrau	Sozialdienst			1 Abgeordnetenstimme 1 Mitglied Vorstand aus Gemeindegruppe mit Lauterbrunnen, Gsteigwiler, Gündlischwand, Lütschental und Saxeten	23 politische Gemeinden des Verwaltungskreises Interlaken-Oberhasli				Art. 72: Kostenverteilung nach der mittleren Wohnbevölkerung	Beitrag 2020: CHF 692.15; Rückerstattung aus Abrg. 2019: CHF 1'215.55	Art. 74 für die Verbandsschulden haftet das Verbandsvermögen
Gemeindeverband Weissenau Unterseen	u.a. Pflegeheim Weissenau			1 Abgeordnetenstimme	Art. 21: 23 Gemeinden				Art. 39: Soweit die Einnahmen die Kosten nicht decken, haben die Verbandsgemeinden Beiträge zu entrichten. Kostenanteil Saxeten: 0.136%	Keine	Art. 40: Für die Verbandsschulden haftet das Verbandsvermögen. Die Verbandsgemeinden haften subsidiär.
Regionalkonferenz Oberland-Ost	Regionale Aufgaben			1 Sitz RV 1 GL-Mitglied aus Gemeindegruppe mit 7 Gemeinden. Mitglieder in diversen Kommissionen	Gemeinden der Region Obeland-Ost				Art. 48: Gemeindebeiträge	Beitrag 2020: CHF 1'367.40	Art. 50: Bei Auflösung Schaffung geeigneter Trägerschaften für gemeinsame Aufgaben.
Schwellenkorporation Bödeli Süd	Wasserbaupflichten			1 Mitglied Vorstand EG Saxeten 1 Mitglied als Vertreter der Grundeigentümer Saxeten	Art. 1: 6 Gemeinden				Art. 43: Schwellentelle	Weiterleitung durch NESKO einkassierte Schwellentelle: CHF 3'781.25 (abzüglich tatsächlichem Forderungsverlust von CHF 17.40).	Art. 54: Mit der Auflösung, geht die Erfüllung für die Wasserbauaufgaben unmittelbar auf die beteiligten Gemeinden über.
Juristische Personen des Privatrechts*											
AG für Abfallverwertung AVAG	Abfallverwertung	CHF 3'400'000.00 (34'000 Namenaktien à CHF 100.00)	CHF 1'700.00 0.050%	Aktienstimmen an GV	Div. Gemeinden	CHF 1.00	CH 3'500.00	Div. Tochtergesellschaften	AG	Dividende 3.5% 2019: 59.50 brutto	Haftung nur mit AK
AVARI AG	Fernwärme	CHF 4'410'000.00	2 Namenaktien 0.02273%	Aktienstimmen an GV		CHF 1.00	n.v.	Keine	AG	Keine Dividende	Haftung nur mit AK
Mitgliedschaften in einfachen Gesellschaften, Kollektiv- und Kommanditgesellschaften*											
Keine											

Beteiligungen (im Sinne der öffentlichen Aufgabenerfüllung)											
Name, Sitz Rechtsform	Tätigkeitsgebiet	Nominalka- pital (100%)	Eigentums- anteil	Stimmanteil - E: Exekutive - L: Legislative	Wesentliche Beteiligte	Buchwert per 31.12.	Anschaffungs- wert	Wesentliche Beteiligungen der Organisation	Rechnungslegungs- norm; Aussage zur Jahresrechnung	Zahlungsströme Berichtsjahr	Spezifische Risiken
Vertragliche Beziehungen zur Erfüllung von Gemeindeaufgaben*											
AHV-Zweigstelle (Vertrag)	AHV-Zweigstelle				Wilderswil Gsteigwiler Saxeten					Jede Gemeinde trägt Kosten selber.	
Brandschutz Vereinbarung mit Industrielle Betriebe Interlaken (IBI)	Brandschutzaufgaben				EG Saxeten					Gebührenverrechnun- g; Anteil an nicht aufteilbare Kosten	
Feuerwehr Sitzgemeindemodell Sitzgemeinde: Wilderswil	Feuerwehr				4 Gemeinden Wilderswil, Gsteigwiler, Gündlischwand und Saxeten					Einseitige SF, geführt durch Sitzgemeinde: Bestand 31.12.2020: CHF 38'512.36 (- CHF 64'591.84)	Kostenleier bei Bilanzfehlbetrag: Schutzwertfaktor der GVB.
Regionales Führungsorgan Wilderswil Regio Sitzgemeinde: Wilderswil	Dienstleistungen im Bereich der Gemeindeführung in Katastrophen und Notlagen				4 Gemeinden Wilderswil, Gsteigwiler, Gündlischwand und Saxeten					Beitrag 2020: CHF 99.30	Im Verhältnis der mittleren Wohnbevölkerung der letzten 3 Jahre
Spezialunterricht in den Gemeinden der Jungfrauregion (SJR) Sitzgemeinde: Interlaken	Spezialunterricht			2 Mitglieder in der Fachkommission aus Gemeindegruppe mit 7 Gemeinden	18 Gemeinden					Gehaltskosten: CHF 953.55; Betriebs- und Infrastrukturkosten: CHF 101.45	
Spitexverein Interlaken und Umgebung	Spitex			2 Mitglieder in der Fachkommission aus Gemeindegruppe mit 7 Gemeinden	13 Gemeinden					Beitrag 2020: CHF 100.00	
Schule Wilderswil Sitzgemeinde: Wilderswil	Wilderswil führt und organisiert für die Gemeinde Saxeten den Kindergarten und die Volksschule			1 SK Mitglied	EG Wilderswil					Gehaltskosten: CHF 38'318.75 Betriebs- und Infrastrukturkosten: CHF 21'000.00	
Tourismusorganisation Interlaken Leistungsvereinbarung	Tourismus				EG Wilderswil, Gsteigwiler, Saxeten und TOI					Beitrag 2020: CHF 900.00 Beteiligung Gästekarte: CHF 93.00	
Zivilschutzorganisation Jungfrau (ZSO Jungfrau) Sitzungemeinde: Interlaken	Zivilschutz			1 Kommissionsmitglied aus Gemeindegruppe Bödeli	17 Gemeinden					Beitrag 2020: Akonto CHF 1'000.00 Abg. 2019: Nachzahlung CHF 420.00	

11.6 Gewährleistungsspiegel

Name, Sitz, Rechtsform	Eigentümer wesentliche Miteigentümer	Angaben zu den gesicherten Leistungen Art, Betrag, Verfall, Zinsangaben usw.)	Zahlungsströme im Berichtsjahr	Spezifische zusätzliche Angaben
Privatrechtliche Unternehmen (nach OR/ZGB)				
PK Previs, Bern, Stiftung	Versicherte	Nachschusspflicht bei Unterdeckung gemäss Vorsorgereglement	Prämien	
Öffentlich-rechtliche Unternehmen (nach Gemeindegesetz)				
Sozialamt Kanton Bern	Lastenausgleich EL	Periodengerechte Abgrenzung	22'281.00	Art. 4 Bst k "Periodenabgrenzung" FHDV2 ist grundsätzlich anwendbar. Die Verbuchung Lastenausgleich Sozialhilfe kann jedoch weiterhin analog dem unter HRM1 geltenden Buchungsbeispiel erfolgen. (BSIG 1/170.511/7.1 vom 24.11.2014)
Sozialamt Kanton Bern	Lastenausgleich FAMZU	Periodengerechte Abgrenzung	0.00	
Sozialamt Kanton Bern	Lastenausgleich Sozialhilfe	Periodengerechte Abgrenzung	49'290.00	
Öffentlich-rechtliche Verträge				
Keine				
Weitere Verpflichtungen (Altlasten, Leasing usw.)				
Keine				

11.7 Anlagespiegel

Einwohnergemeinde
Saxeten

Anlagespiegel
Finanzvermögen

2020

			108 Sachanlagen Finanzvermögen				
			1080	1084	1086	1087	1089
			Grundstücke unüberbaut	Gebäude Finanzvermögen (entwidmet)	Mobilien des Finanz- vermögens	Anlagen im Bau Finanzvermögen	Übrige Sachanlagen FV
Anschaffungskosten	Anlagewert	1.1.	0.00	855'884.45	0.00	0.00	
	Zuwachs/ Zugänge	2020	0.00	0.00	0.00	0.00	
	Abgänge	2020	0.00	-24'094.45	0.00	0.00	
	Umgliederungen	2020	0.00	0.00	0.00		
	Anlagewert	31.12.	0.00	831'790.00	0.00	0.00	0.00
kumulierte Wertberichtigungen	Stand per	1.1.	0.00	0.00	0.00		
	Wertminderungen	2020	0.00	0.00	0.00		
	Aufwertungen	2020	0.00	0.00	0.00		
	Umgliederungen	2020	0.00	0.00	0.00		
	Stand per	31.12.	0.00	0.00	0.00	0.00	0.00
Buchwerte	Buchwert netto	31.12.	0.00	831'790.00	0.00	0.00	0.00
	davon Anlagen in Leasing	31.12.	0.00	0.00	0.00		
	Versicherungswerte	31.12.	0	921'900.00	0		

Einwohnergemeinde
Saxeten

Anlagespiegel
Sachanlagen Verwaltungsvermögen

2020

			140 Sachanlagen Verwaltungsvermögen								
			1400	1401	1402	1403 SF	1403 +1404	1405	1406	1407	1409
			Grundstücke unbebaut	Strassen/ Verkehrswege	Wasserbau	Tiefbauten SF	Hochbauten übr. Tiefbauten	Waldungen/ Alpen	Mobilien	Anlagen im Bau	Übrige Sach- anlagen* (ohne 14099)
Anschaffungskosten	Anlagewert	1.1.	0.00	28'483.35	0.00	0.00	27'124.95	0.00	0.00	14'505.35	
	Zuwachs/ Zugänge	2020	0.00	0.00	0.00	0.00	0.00	0.00	0.00	94'548.45	
	Abgänge	2020	0.00	0.00	0.00	0.00	0.00	0.00	0.00	-94'548.45	
	Umgliederungen	2020	0.00	0.00	0.00	0.00	0.00	0.00	0.00	0.00	
	Anlagewert	31.12.	0.00	28'483.35	0.00	0.00	27'124.95	0.00	0.00	14'505.35	0.00
kumulierte ordentliche Abschreibungen	Stand per	1.1.	0.00	1'759.65	0.00	0.00	2'219.05	0.00	0.00		
	Planmässige Abschreibungen	2020		712.10	0.00	0.00	678.10	0.00	0.00		
	Ausserplanmässige Abschreibungen	2020		0.00	0.00	0.00	0.00	0.00	0.00		
	Wertkorrekturen	2020	0.00	0.00	0.00	0.00	0.00	0.00	0.00		
	Stand per	31.12.	0.00	2'471.75	0.00	0.00	2'897.15	0.00	0.00	0.00	0.00
Buchwerte	Buchwert netto	31.12.	0.00	26'011.60	0.00	0.00	24'227.80	0.00	0.00	14'505.35	0.00
	davon Anlagen in Leasing	31.12.	0.00	0.00	0.00	0.00	0.00	0.00	0.00		
	Versicherungswerte	31.12.	0	0	0	0	0	0	0		

* darin nicht enthalten ist das bestehende VV bei Einführung von HRM2:

	Stand 01.01.	Kumul. Wertberichtigungen	Saldo per 31.12.
Allgemeiner Haushalt	14099.0x 385'608.00	14099.99 137'717.15	247'890.85
Wasserversorgung	14099.1x 0.00	14099.91 0.00	0.00
Abwasserentsorgung	14099.2x 0.00	14099.92 0.00	0.00
Abfallentsorgung	14099.3x 0.00	14099.93 0.00	0.00
ev. weitere (Ausnahmen)	0.00	0.00	0.00
Total	385'608.00	137'717.15	247'890.85
		Kontrolle:	247'890.85

Einwohnergemeinde
Saxeten

Anlagespiegel
Übriges Verwaltungsvermögen

2020

			142 Immaterielle Anlagen VV			144 Darlehen VV	145 Beteiligungen VV	146 InvestBeiträge VV
			1420 Software	1427 Immat. Anlagen in Realisierung	1421 & 1429 übrige immaterielle Anlagen	1441-1447 Darlehen	1452-1456 Beteiligungen	1460-1469 Investitionen
Anschaffungskosten	Anlagewert	1.1.	0.00	14'716.05	2'083.30	0.00	2.00	0.00
	Zuwachs/ Zugänge	2020	0.00	1'565.05	0.00	0.00	0.00	0.00
	Abgänge	2020	0.00	0.00	0.00	0.00	0.00	0.00
	Umgliederungen	2020	0.00	0.00	0.00	0.00	0.00	0.00
	Anlagewert	31.12.	0.00	16'281.10	2'083.30	0.00	2.00	0.00
kumulierte ordentliche Abschreibungen	Stand per	1.1.	0.00	0.00	416.70	0.00	0.00	0.00
	Planmässige Abschreibungen	2020	0.00		208.35			0.00
	Ausserplanmässige Abschreibungen	2020	0.00		0.00			0.00
	Wertkorrekturen	2020	0.00	0.00	0.00	0.00	0.00	0.00
	Stand per	31.12.	0.00	0.00	625.05	0.00	0.00	0.00
Buchwerte	Buchwert netto	31.12.	0.00	16'281.10	1'458.25	0.00	2.00	0.00
	davon Anlagen in Leasing	31.12.	0.00	0.00	0.00	0.00	0.00	0.00
	Versicherungswerte	31.12.	0.00	0.00	0.00	0	0	0

11.8 Kreditkontrolle

11.8.1 Verpflichtungskredite für Investitionen

Kreditbeschluss				Kreditkontrolle									
Konto-Nr. Archiv-Nr.	Organ	Datum	Kreditsumme (brutto)	Objektbezeichnung	in CHF							Saldo	Abrechnungs- datum
					Kumulierte Ausgaben 01.01.2020	Investitions- ausgaben	Kumulierte Ausgaben 31.12.2020	Kumulierte Einnahmen 01.01.2020	Investitions- einnahmen	Kumulierte Einnahmen 31.12.2020			
Laufende Kredite													
0220.5290.02 4 - 211	fak.R.	27.02.2017	36'000.00	Ortsplanungsrevision (Anpassung Baureglement)	14'716.05	1'565.05	16'281.10	0.00	0.00	0.00	19'718.90		
7450.5030.02 7 - 346	GR	28.02.2017	15'000.00	Vorstudie, Steinschlag Objektschutz Liegenschaft 42 Schattenhalb	12'230.00	0.00	12'230.00	0.00	0.00	0.00	2'770.00		
7450.5030.02 7 - 346	GV	14.06.2019	124'000.00	Objektschutz Parzelle Nr. 42 Schattenhalb	13'384.50	94'548.45	107'932.95	11'109.15	94'548.45	105'657.60	16'067.05		
Abgeschlossene Kredite im 2020													
Keine													

11.8.2 Nachkredite

ab CHF 1'000.00 Überschreitung

Konto-Nr.	Bezeichnung			Nachkredit			Datum	Bemerkung
		Rechnung	Budget	in CHF				
	Total	289'387.15	127'015.00	Ueber- schreitung 162'372.15	Gebunden 143'096.10	Kompetenz GR 19'276.05		
0	Allgemeine Verwaltung	73'373.15	52'200.00	21'173.15	5'343.50	15'829.65		
0120.3170.01	Reisekosten und Spesen	7'441.10	6'300.00	1'141.10	1'141.10	0.00	01.06.2021	Einführung/Weiterbildung GR-Präsident.
0220.3010.01	Löhne des Verwaltungs- und Betriebspersonals	38'218.85	36'700.00	1'518.85	85.45	1'433.40	08.12.2020 01.06.2021	GR; Nachkredit; Auszahlung Überstunden GS Rest gebunden; Lohnkosten gemäss Vertrag
0220.3132.01	Honorare externe Berater, Gutacher, Fachexp.	14'396.25	0.00	14'396.25	0.00	14'396.25	06.10.2020 27.10.2020	GR; Nachkredit CHF 4'000.00 GR; Abschluss Dienstleistungsvereinbarung
0220.3133.02	Informatik-Nutzungsaufwand (RZI)	3'250.90	2'100.00	1'150.90	1'150.90	0.00	01.06.2021	RZI; Laufende Kosten & Erneuerungsfonds
0220.3158.01	Unterhalt Software, Lizenzen	1'421.80	100.00	1'321.80	1'321.80	0.00	01.06.2021	Bechtle Schweiz AG; Supportleistungen
0290.3120.01	Ver- und Entsorgung Liegenschaften VV	8'644.25	7'000.00	1'644.25	1'644.25	0.00	01.06.2021	BKW; Abrg. 2019
1	Öffentliche Ordnung und Sicherheit, Verteidigung	3'446.40	0.00	3'446.40	0.00	3'446.40		
1400.3130.02	Dienstleistungen Dritter, Saxeten-LKBE (Werke)	3'446.40	0.00	3'446.40	0.00	3'446.40	03.04.2018 07.05.2019	GR; Auftrag erteilt an Wyss & Früh AG GR; Nachträglich Vertrag unterzeichnet
2	Bildung	38'318.75	36'190.00	2'128.75	2'128.75	0.00		
2120.3611.01	Gehaltskosten Wilderswil (50%)	38'318.75	36'190.00	2'128.75	2'128.75	0.00	01.06.2021	Abrg. Gehaltskosten Schuljahr 2019/2020
7	Umweltschutz und Raumordnung	37'829.40	23'625.00	14'204.40	14'204.40	0.00		
7101.3132.01	Honorare externe Berater, Gutacher, Fachexp.	1'642.10	0.00	1'642.10	1'642.10	0.00	01.06.2021	GWP Check; Nachführung/Datenlieferung
7101.3612.01	Interne Verr. Personalaufw. von allgm. Haushalt	2'150.00	1'000.00	1'150.00	1'150.00	0.00	01.06.2021	Kontrolle Anschlussgebühren (Aushilfe Verwaltung)
7101.3510.10	Einlage SF WE nach Wiederbeschaffungswert	29'113.00	18'825.00	10'288.00	10'288.00	0.00	01.06.2021	Änderung Wasserversorgungsverordnung (WVV) per 1.1.2020; tiefere Beitragssatz führt zu höherem Wiederbeschaffungswert
7301.3130.02	AVAG Hauskehricht/Grünabfuhr	4'924.30	3'800.00	1'124.30	1'124.30	0.00	01.06.2021	Seematter AG; 2. Mulde für Grünabfuhr (Herbst 2020)
8	Volkswirtschaft	104'429.45	15'000.00	89'429.45	89'429.45	0.00		
8200.3145.01	Unterhalt Wald, Forstschutz	104'429.45	15'000.00	89'429.45	89'429.45	0.00	01.06.2021	Forstschutz, Windfall & Käferholz; Kantonsbeiträge unter Konto 8200.4631.01 (CHF 108'137.40)
9	Finanzen und Steuern	31'990.00	0.00	31'990.00	31'990.00	0.00		
9630.3441.01	Wertberichtigung infolge Neubewertung	31'990.00	0.00	31'990.00	31'990.00	0.00	01.06.2021	Abwertungen infolge AN2020; u.a. Umgliederung Wohnraum in Geschäftsraum (Verwaltung), Lehrerhaus, Niedermatte 115b

11.9 Weitere massgebende Angaben

Wiederbeschaffungswert, Werterhaltungskosten und Einlage in die Spezialfinanzierung Werterhalt für Wasserversorgungsanlagen ¹

Rechnungsjahr: 2020Wasserversorgung: SaxetenKontaktperson: Magdalena SeematterTelefon: 033 821 27 07

Datengrundlagen Geschätzt
 GWP
 Anlagenbuchhaltung

	① Wieder- beschaffungswert brutto in Fr.	② Beiträge Dritter ² in Fr.	③ Wieder- beschaffungswert netto in Fr. (① - ②)	④ Nutzungsdauer in Jahren	⑤ Erneuerungsrate in % (100/④)	⑥ Walterhaltungskosten in Fr./Jahr (③*⑤)
Anlageteile						
1. Wasserfassungen	131'457	65'729	65'729	50	2.00%	1'315
2. Aufbereitungsanlagen	14'445	7'223	7'223	33	3.00%	217
3. Pumpwerke, Druckreduzier- und Messschächte	53'037	26'519	26'519	50	2.00%	530
4. Reservoire	1'043'313	521'657	521'657	66	1.50%	7'825
5. Leitungen und Hydranten	1'488'199	216'698	1'271'501	80	1.25%	15'894
6. Mess-, Steuerungs-, Fernwirkanlagen	133'310	66'655	66'655	20	5.00%	3'333
7. Einkaufssummen, einmalige Konzessionsabgaben ³	-	-	-			-
Total 1 - 7	2'863'761	904'479	1'959'282			29'113

⑦ Bestand Verwaltungsvermögen in Franken	-	in Prozent von ③: (100*⑦/③)	
⑧ Bestand Spezialfinanzierung Werterhalt in Franken	313'598	in Prozent von ③: (100*⑧/③)	16%

4 ↓

Bemerkungen: ①; gemäss GWP
 ②; gemäss AWA (Rahel Fischer); 19.11.2020
 5; inkl. Leitung Schattenhalb (2019/CHF 9'027.00/IBI)

Wasserversorgungsvorordnung (WVV) vom 17.10.2001 (Stand 01.01.2020)

⑨ Gewählter Einlagesatz in Prozent ⁵	100%
⑩ berechnete Einlage in SF Werterhalt in Franken (⑥ x ⑨)	29'113
Einmalige Anschlussgebühren, an Einlage angerechnet ⁶	
Einlage Spezialfinanzierung abzüglich Anschlussgebühren	29'113
① Anzahl Einwohner im Versorgungsgebiet	91
② Einlage pro Einwohner in Franken (⑩ / ①)	320

Datum: 01.06.2021

Unterschrift: _____

¹ Dieses Blatt ist Bestandteil der Jahresrechnung

² Zu erwartende Beiträge aus dem kantonalen Trinkwasserfonds und von der Gebäudeversicherung abziehen (beim AWA erfragen).

³ Einkaufssummen an andere Wasserversorgungen, einmalige Konzessionsabgaben oder dergleichen - die Abschreibungssätze sind anhand der Laufzeiten festzulegen. Bestehen Kategorien mit unterschiedlichen Abschreibungssätzen, so ist die Rubrik 7 manuell mit zusätzlichen Zeilen zu ergänzen. Einkaufssummen an andere Wasserversorgungen sind verbindlich mit einem Abschreibungssatz von 3 % einzutragen.

⁴ Ermittlung des Einlageprozentsatzes gemäss Kapitel 6.1. der WEA-Broschüre "Finanzierung der Wasserversorgung" (2004).

⁵ Die Einlage in die Spezialfinanzierung muss mindestens 60% betragen, solange Verwaltungsvermögen besteht oder der Bestand der SF Werterhalt nicht mehr 25% des Wiederbeschaffungswertes beträgt.

⁶ Die einmaligen Anschlussgebühren dürfen an die jährliche Einlage in die Spezialfinanzierung Werterhalt angerechnet werden.

Wiederbeschaffungswert, Werterhaltungskosten und Einlage in die Spezialfinanzierung Werterhalt für die kommunalen Abwasseranlagen und gegebenenfalls den Gemeindeanteil an den regionalen Anlagen ¹

Rechnungsjahr: 2020

Gemeinde: Saxeten Kontaktperson: Magdalena Seematter

Telefon: 033 821 27 07

E-Mail: info@saxeten.ch

Datengrundlagen AWA Aktualisierungsjahr: 2018
 Gemeinde Anlagenbuchhaltung

Datengrundlagen <input checked="" type="checkbox"/> AWA Verband <input type="checkbox"/> Anlagenbuchhaltung	2018	① Wieder- beschaffungswert in Fr.	② Nutzungsdauer in Jahren	③ Erneuerungsrate in % (100/②)	④ Werterhaltungskosten in Fr./a (①*③)	⑤ Einlage- satz ² %	⑥ Einlage in die Spezialfinanzierung in Fr./a (④*⑤)
1. Gemeindeanlagen							
1.1 Kanalisationen	1'107'000	80	1.25%	13'838	60%	8'303	
1.2 Spezialbauwerke	28'000	50	2.00%	560	60%	336	
1.3 Abwasserreinigungsanlagen		33	3.00%	-	60%	-	
Total 1 (1.1 - 1.3) bzw. mittlerer Einlagesatz (Spalte ⑤)	1'135'000			14'398	60%	8'639	

2. Gemeindeanteil an regionalen Anlagen ³

2.1 Kanalisationen	1'866	80	1.25%	23	60%	14
2.2 Spezialbauwerke	1'711	50	2.00%	34	60%	21
2.3 Abwasserreinigungsanlagen	96'017	33	3.00%	2'881	60%	1'728
Total 2 (2.1 - 2.3) bzw. mittlerer Einlagesatz (Spalte ⑤)	99'594			2'938	60%	1'763
Total 1 + 2 bzw. mittlerer Einlagesatz (Spalte ⑤)	1'234'594			17'336	60%	10'401
Einmalige Anschlussgebühren, an Einlage angerechnet ⁴						-
Einlage Spezialfinanzierung abzüglich Anschlussgebühren						10'401

⑦ Stand Verwaltungsvermögen	-	in Prozent von ①: (100*⑦/①)				Höchstens Fr. 200 / EW ⁵
⑧ Stand Spezialfinanzierung Werterhalt	201'643	in Prozent von ①: (100*⑧/①)	16.3%			EW ⁶ 91
						Fr./EW 114

Bemerkungen: Kanton Bern, AWA, Wiederbeschaffungswert der Abwasseranlagen; Fassung vom 2.10.2018, Seite 24
 25 % vom Wiederbeschaffungswert = CHF 308'648.50

Datum: 01. Jun 21 Unterschrift: _____

¹ Diese Blatt ist Bestandteil der Jahresrechnung. Eine Kopie senden Sie bitte an das AWA: ae_awa@bve.be.ch

² Die Einlage in die Spezialfinanzierung muss mindestens 60% betragen, solange der Bestand der SF Werterhalt nicht mehr als 25% des Wiederbeschaffungswertes beträgt.

³ Daten des Teils 2 nur dann angeben, wenn der Verband die Einlage in die Spezialfinanzierung nicht selber vornimmt. (Anteil gemäss Kostenverteiler Verband).

⁴ Die einmaligen Anschlussgebühren dürfen an die jährliche Einlage in die Spezialfinanzierung Werterhalt angerechnet werden.

⁵ Gemäss Artikel 32, Absatz 4 KGV ist die Einlage in die Spezialfinanzierung auf jährlich Fr. 200 (Gemeinde und Region) pro Einwohnerwert beschränkt.

⁶ Einwohnerwert (EW): Gemäss Artikel 36g KGV.

12 DETAILS ZUR RECHNUNG

12.1 Bilanz (Seiten 1 - 7)

12.2 Erfolgsrechnung nach Funktionen (Seiten 1 – 22)

12.3 Erfolgsrechnung nach Sachgruppen (Seiten 1 – 10)

12.4 Investitionsrechnung nach Funktionen (Seiten 1 – 2)

12.5 Investitionsrechnung nach Sachgruppen (Seiten 1 – 2)

13 QUITTUNGSBLATT HRM2 (1 Seite)

14 BESCHEINIGUNG ZUR JAHRESRECHNUNG HRM2 (1 Seite)